京城日報
夕刊
編輯兼發行人 兒島吉治
印刷人 小川三之介
京城府太平通一丁目
發行所 合資會社 京城日報社
七月五日（日）

寄贈 11.7.9 帝國圖書館

總督府指定法定消毒藥
肺結核の撲滅
喀痰は必ず喀壺へ
喀壺の完全消毒に
「アイゼル」

光る商業美術寫眞

全朝鮮寫眞聯盟、朝鮮最初の試み

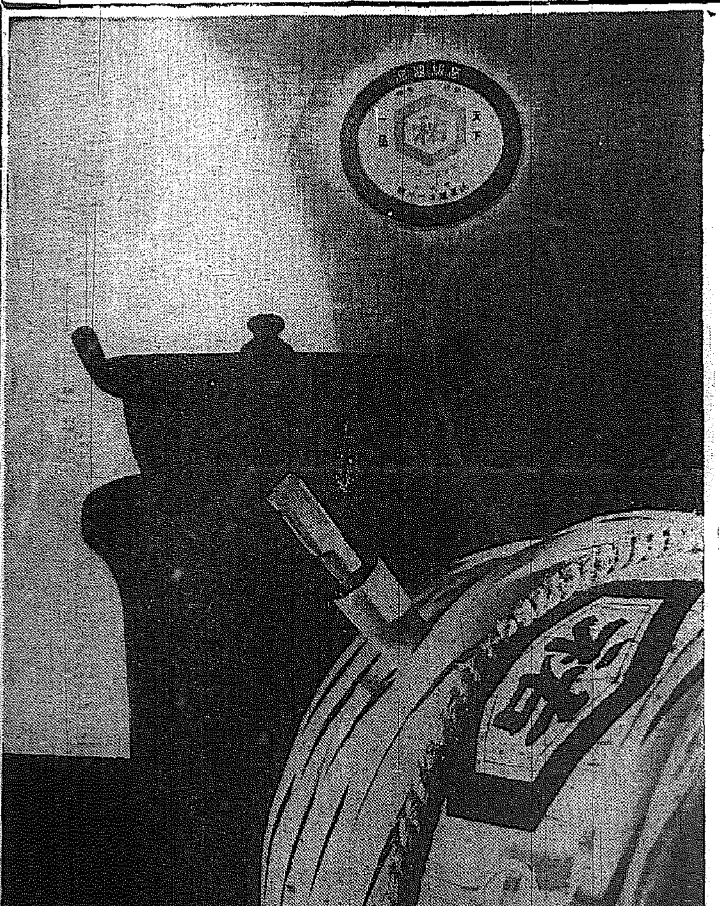

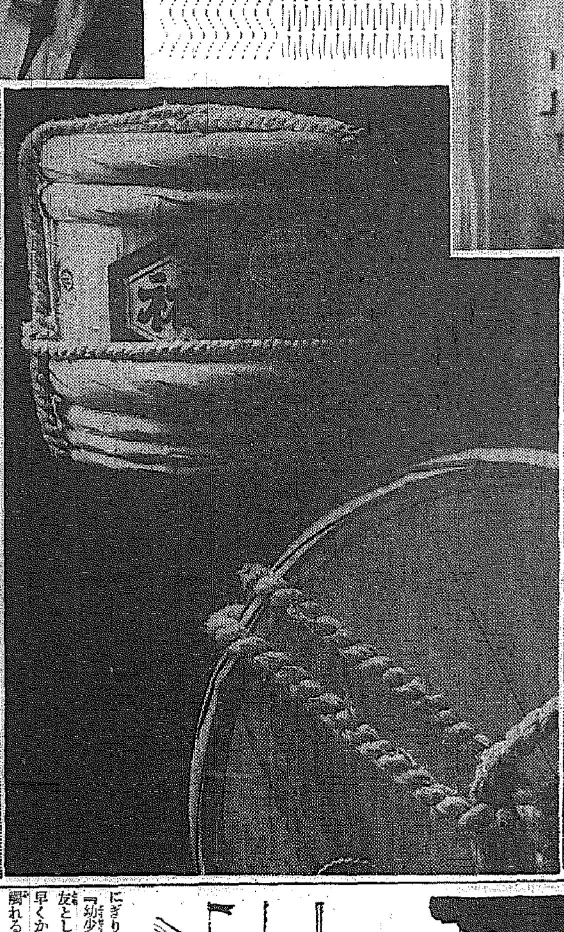

第二部入賞作品……（嶋屋釀造所製品）【上右】一席 高田知一郎氏作品（京日寫友會）【上左】第二席 河野琴舟氏作品（仁川光影會）【下右】第三席 島田常雄氏作品（朝鮮寫眞會）【中】第五席 藤井雅男氏作品（木浦光畫研究會）【左】第四席 羽泉清一郎氏作品（日本寫眞會京城寫友會）

寫眞の大小は、紙面編輯の都合によりました、なほ第一部の準賞品の入賞及入選寫眞は、目下商工獎勵館に開いてゐる專賣局十五周年記念大展覧會に出品してあるので、先づ第二部入賞作品から發表しました

東國篇

愚禿頭巾（ぐとくづきん）（173）

吉川英治作　山村耕花畫

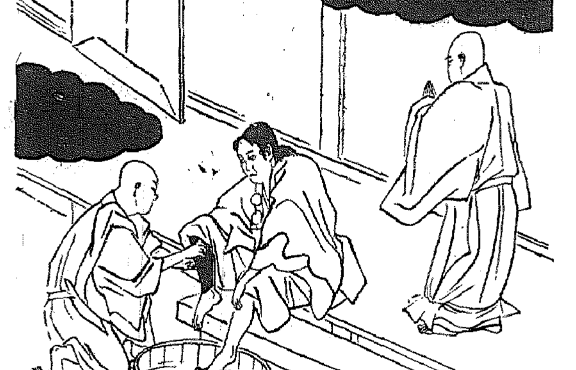

孔雀明王（九）

親鸞は慰めるに困つたやうに、緣を下りて、なほ慟哭してやまない辨圓を、宥はつた。

『なんの……何を嘆かれる事があらう。——辨圓どの、おん身の今のことばは、偽りにこの親鸞を高く見過ぎてゐる。親鸞とても、もう四十九にもなるが、今もつて、眞俗二諦のあひだに、多分な迷ひを抱いて、一心の歸敬する所は、決して定まつたとは申されぬ。ともすれば、愛慾の廣海に溺れ、ともすれば又、名利の大山に踏み迷つてゐる凡夫なのぢや、愚者などとは、滅相もない過賞、幼なじみのおん身にいはれては、この愚禿こそ、穴にも入りたい』

『親鸞どの』

辨圓は、僅手と、その人の手をにぎりしめて、

『幼少から、これほどのおん身を、友として持ちながら、なぜ辨圓は、早くからおん身のその眞實と德に觸れる事ができなかつたであらうか。今更ながら口惜しい。……のみならず、このよい年齢をして迄、この稻田の草廬の榮えを嫉み、自己の行法や道門の衰へを、たゞおん身あるが爲と憎み、板敷山に待ち伏せて、お生命をちゞめんものと、つい今日も、毒矢を研いでゐたのであつた。……怖しい、思へば、怖しい自分の心であつた』

『だが——親鸞を殺めなさらうとしたその心が、眞の宿緣となつて、こゝにおん身が眞實を吐き、わしが眞實の手をのぶる事となつたと思へば、その惡心に、わしは掌をあはせる。まことを云へば、親鸞は、いつかおん身がかうして訪ねて來るの日のある事を信じてゐた』

『えつ、それまで、この辨圓の心が、わかつてお在でゞあつたか』

『何か、通ずるものがあつたとみえる。わしの心には、おん身の心が映つて、ぼんやりそんな氣持がしてゐた。その日が來たと思へば欣ばしい』

『おれの果報は、まだ盡きなかつた。——さう云つて下さるからには、辨圓の願ひも聞き屆けて下さらう。聖人よ、得難い生を同じ時にうけ、得難い明師におれはめぐり會つたのだ。——親鸞どの』

と、辨圓は大地に膝を改めて、兩手をついた。

『今日から、この辨圓を、どうか御弟子の端になりと、加へてくださいまいか。——いやと仰せあつても、おれはすがりつく、しがみつく。……それよりほかに、辨圓の生きる道は見あたらない。お願ひ申しあげる、お聞き下されい』

眞實の聲だつた。

親鸞は、かろく、顔を横に振つてみせ、

『否々、おことばが違ふ。——若年の頃は知らず、近頃に至つて、親鸞がひそかに思ふに、この愚禿が、人に何を教へてか、弟子を持つなどといはれよう。それ故に、親鸞は一人の弟子も持たぬ者と思ひ居ります。身のそばにゐる人々は、みな如來の御弟子、本願の同行』

『オヽ』

飛び退つて、

『そのおことば……そのおことばこそ……』

辨圓は、掌を合せて、いつ迄も身を伏してゐたが、やがて、兜巾や戒刀を身から取り脱けて、

『この場を去らず』

と、強固な意志を示して誓つた。

——だが、親鸞は、その手を拘ひ取つて、

『まあ、部屋へござれ。四方の話、越し方の話、語り明かさう程にの——』

そして奥へ向つて、親鸞は、たゞの百姓家の翁のやうに、無雑作に呶鳴つた。

『これよ』誰ぞ出て來んか、わしの親しい城友達が見えてござる。こゝへ洗足を持つて來てくだされ』

肌の夏知らず

化粧下に……

化粧崩れのしやすい夏のお化粧には、ぜひ若返り化粧水クラブ乳液又は藥用クラブ美身クリームをお使ひ下さい。新發見の前例なき綜合ホルモンが皮膚から吸收され、注射と同様の作用で、生理的に肌を若返らせる優れた效果を示します。從つて化粧崩れなどせず、まことにすがすがしい夏化粧が出來ます。特に夜お寢み前に肌によく擦り込んでおいて御覧なさい。翌朝はとてもしなやか肌になります。

日焼けとりに……

强烈な太陽光線は醜い日焼けをつくるので、夏の美容の脅威といはれますがクラブ乳液又は藥用クラブ美身クリームをおつけになればこの悩みは解消いたします。これに配合された專賣特許の製法による膵臓酵素の作用で皮膚の異狀色素、惡脂肪を藥理的に分解解消しますから色を白く美しくし見事に日焼けを清掃いたします。

專賣特許の
若返り化粧水

クラブ乳液と最近醫學界の綜合ホルモン含有のクラブ美身クリームと混ぜてお用ひになると更に效果的です！

綜合ホルモン含有
クラブ乳液

50セン
60セン

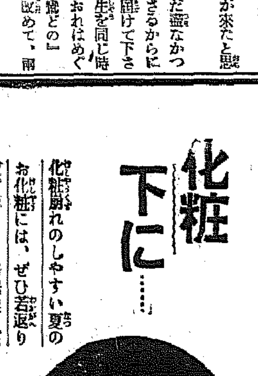

哀れエチオピア帝國 最後の止めを刺さる
ナシブ代表悲憤の演說

制裁撤回採擇

【ゼネヴア四日同盟】聯盟總會は四日午後零時十分よりゼネヴア市會議事堂に於て開會、議長ヴアン・ゼーランド首相司會の下に決議草案の審議に入つた、劈頭ヴアン・ゼーランド首相は決議草案を朗讀、各代表の支持を懇請したが此際エチオピア代表ラス・ナシブ氏は決議草案に全面的反對を表明して讓らず議事は紛糾に陷つたので遂に議長ヴアン・ゼーランド首相は決議草案につき各代表が更に詳細檢討を加へることを希望してゐるとの名目の下に休憩を宣言、短時間の後一旦討議を打ち切つた、總會は午後六時開會上決議草案の採擇に入る段取である

【ゼネヴア四日同盟】聯盟總會は四日午後六時三十分開會、メキシコ代表を除く四十九ケ國代表出席の下に幹部會作成の決議案を中心に討議に入つた、午後の第二次會議においてエチオピア皇帝ハイレ・セラシエ一世がエチオピア帝國を見殺しにした幹部會の決議案に對し斷乎反對を表明する爲最後の奮鬪を試みるものと期待されたが皇帝は遂に姿を見せずラス・ナシブ將軍が首席代表として出席、市會議事堂の議場內外は過般イタリー記者團の議事妨害事件に鑑み警戒嚴重を極めた、開會劈頭ラス・ナシブ將軍は聲明書を朗讀、さきにエチオピア代表より總會に提出した決議案の先議を要求し弱小國エチオピアにとつて最後の哀訴を行ひ

聯盟が侵略國の犧牲となつた國を見殺しにするとは信ぜられない、總會は一九三五年イタリー政府に對する問責決議案を確認するか否かを明確に表明すべきである、エチオピア領土の過半は今やイタリー政府の毒牙にかけられんとしてゐる、この際なほ且つ總會は侵略による領土併合を承認しようとするのであるか、宜しく總會はエチオピアの提出した二個の決議案を討議し總會としての明確な回答を與ふべきことを要求する

右ナシブ將軍の演說に引續いてパナマ代表演說、相次いでカナダ、コロンビアの各代表交々立つて所信を開陳し何れも事態の重大性を指摘すると共に聯盟規約嚴正の要を强調した、以上各國代表の演說終るやヴアン・ゼーランド議長はエチオピア代表提出の決議案投票に先立ち幹部會の決議案に對する投票を行ふべく議場に諮り投票の結果出席四十九ケ國中エチオピア、チリー、パナマ、ベネズエラ五ケ國の棄權を除き四十四ケ國の壓倒的多數を以て幹部會の決議案を承認、こゝに哀れエチオピア帝國は完全にその頼りとする聯盟より見放されることになつた、總會を通過せる幹部會の決議案は左の如くである

一、總會は聯盟規約の諸原則を堅守し領土上に關する紛爭を實力に依つて解決することを排撃した一九三二年八月三日のモンテビデオ會議の決議を再確認す

一、エチオピア帝國に對する財政的援助を拒否する

一、制裁調整委員會に對し制裁撤去の成案を作成し各國政府への通達を要請す

一、聯盟各國の政府に對し九月一日までに規約の諸原則實行の手段改善案を檢討示唆することを要請する

因に次回即ち第十七回聯盟總會は九月二十一日開會するがアヴノール聯盟事務總長は以上各國政府の示唆を檢討報告することゝし

幹部會決議案の採擇を全く終りヴアン・ゼーランド議長はエチオピア代表の提出にかゝる左の二項の決議案を提出した

一、イタリー政府のエチオピア領土併合不承認決議案

一、聯盟に對しエチオピア政府のため一千萬ポンド借款斡旋方を要請する決議案

右に對しては第一案に對してはヴアン・ゼーランド議長は既に幹部會の決議案に包含され決定濟みであるから投票無効であるとの見解を披瀝し各國代表もこれに同意、次に第二決議案に移りエチオピア代表の要請を容れ投票を行つた結果エチオピア代表の贊成を除き反對二十三票、棄權二十五票を以て同案は敗れた、これを以て總會議事を終了、かくて第十六回總會は完全に聯盟の無力を暴露し殺人帝國を完全に見殺しにして散會、時に午後八時

――寫眞はエ國皇帝(英國サザンプトンにて)――

國策の洪水から さて何れを選ぶ
閣議紛糾を續けん

【東京電話】國策閣議第一日は去る三日行はれたが同日は各閣僚共相當眞劍な意氣込みを見せ苟くも國策として先決する以上徒らに國策の羅列を避け飽まで嚴選主義に依つて眞に國策の名に相應はしいものを生み出したいとの決意を强く闡明した、然し各省より提案される諸政策は徒らに國策なる名前を冠した嫌ひがあり從つて今後の國策閣議は多分の紛糾の惧れあるだけに何れが國策として決定するかは容易にその豫斷を許さないが大藏省の如き緊縮を通つて結局四五項目に限定されたものが決定されるものと見られる

一、增稅案を含む稅制改革案(大藏省)廣田內閣の最重要國策として先議され得べきは殆んど明白である、また遞信省の獨りの二案のうち航空政策は遞信省自身より陸海軍において強い要望があり何等かの形において實現の可能性が濃厚であるが海運政策の方は結局要求程度に止まるであらう

一、燃料政策殊に原料政策(商工省)は廣義の軍需政策と見做し得るもので國防國策として國防充實に隨伴するものであるから極めて實現性があるがそれだけに問題は獨り商工省のみに限らず陸海軍、農林省、資源局などとの關係もあるので結局その具體的立案は內閣調査局に移牒して綜合的に決定されることゝならう

一、內務省の二大政策中土木關係は一面廣義の國防の中に入り先議促進の意義ありと認められるが保健政策については既に先般の閣議で內閣調査局にその立案を命じてゐるから調査局案の完成を待つことゝならう

一、義務教育年限延長案(文部省)については各方面に相當強硬な反對意見あり假令十三年度から實施するとしても難色を免れない

一、拓務省の移民政策は人口政策海外發展策と關聯するもので結局更に廣汎なる海外進出政策に包含されることゝなるべく

一、農林省は目下のところ餘り積極的の主張を示してゐない

一、司法省の三大政策中法律制度調査局設置案は兎も角として司法官增員問題に優遇案に至つては果してこれをこの機會に國策として提出すべきものであるかどうかについて司法部內においても多數反對意見があり到底先決國策として取上げられる見込みはない

民政は氣乘薄
義務教育年限延長

【東京電話】義務教育年限延長問題に關し民政黨は政務調査會において愼重調査を行つてゐるが黨內多數の意見は要するに

一、年限延長の基調はともかくに形式的の二ケ年延長は賛成出來ぬ

二、義務教育年限を新に延長して農業、工業、商業等それぞれ地方の事情に於て就學せしめ主として實務を修得せしめるやうになれば結構である

三、併しこれらと雖もこの非常時に際し當局が云ふが如く經常費二千萬圓臨時費四千萬圓を以つて急速に遂行を必要とするか如何は疑問である、從つて年限延長よりも教育の內容本質を根本的に改善することが先決問題ではないかといふにあり黨としては文部省案が出來上つた上で更に具體的に檢討することゝして目下の處多數は氣乘薄模樣である

ナチス大會で
ヒ總統獅子吼

【ワイマール四日同盟】ナチス黨大會は一九二六年七月四日第一回黨大會を擧行して以來滿十周年の記念すべき黨大會は四日午前ワイマール國立劇場に於て行はれた、數千の黨員は立錐の餘地なきまでに議場を埋めヒトラー總統以下黨首腦部が交々演說を行ひ、盛會を極めたが席上ヒトラー總統はナチス黨の勝利を謳歌して次の如く述べた

予は最初からナチス黨がドイツを征服し他の群黨を驅逐することを確信してゐた、一九一九年國民議會はドイツ藝術、ドイツ科學の都市ワイマールに對し汚辱を與へた、しかるに一九二六年我等ナチス黨は再びワイマールに對し眞のドイツ的名譽を與へ一九一九年の汚辱を雪いだのである

理事會一騷ぎ
佛記者團への揶揄から

【ゼネヴア四日同盟】聯盟理事會は四日午前後二回に亘りダンチッヒ問題に關し白熱的討議を行ひ同九時半終了したが開會直前又復一騷動持上り神聖なるべき議場に於て醜態を暴露した、即ちダンチッヒ代表グライザー上院議長が理事會議長イーデン英外相、アヴノール事務總長、オーストリア代表ブーフ氏等の眼前の挨拶を交すに當りナチス式敬禮をしたので傍聽席のフランス新聞記者連が騷ぎ出しグライザー氏は傍聽席に向き直り鼻に手をやり舌を出して侮辱的行動に及んだので議場騷然、蜂の巢をつゝいたやうな大騷ぎとなつた、新聞記者俱樂部會長デル氏は直ちに立つて

我々新聞記者團に對しグライザー氏は不謹愼極まる行動をした

と息捲き暫く議場は收拾し難き狀態に陷つた、イーデン議長は卓を叩いてこれを鎭め

予はグライザー氏の行爲を目擊しないが何れにせよ理事會の權威のために斯かる問題は不問に附する

と言明したので漸く騷は鎭まつた

蘇機また越境
慶興對岸を偵察す

蘇聯機の不法越境で國境の空は緊張せる折柄、またく四日午前七時頃咸北慶興對岸大道浦子山上一千米の空に蘇聯機一臺が現れ、同地一帶で偵察飛行を行つて蘇聯側に飛び去つた

南瓜畑にごろり!
嬰兒の慘殺死體
犯人不明、東大門外の戰慄

夏の戰慄!赤ん坊の頭部を鋭利な刃物で滅多斬りに斬りつけ、胴から首をポツト斬りはなした慘殺死體が東大門署管內で發見された四日午後五時頃京城敦岩町二二一先道路端カボチヤ畑の中に生後間もない男兒の頭部を鋭利な刃物で滅多斬りに斬殺の上、新聞紙で包み鮮血がにじみ出る血だるまのやうなものを通行人が發見、東大門署から直に伊藤司法主任以下係官が急行取調の結果、一日目もある大きな男兒で鋭利な刃物のあとがあるところ等他殺と認定、伊藤司法主任は四日夜部下捜査隊を督勵鬼の如き戰慄すべき犯人の搜査に努めた結果五日朝に至り何等かの端緒を得たものの如く俄然緊張、大活動を行つてゐる

黃金の夢破る
鑛山師首をくゝる

五日朝七時五十分頃京城獎忠壇公園山頂上の松の木に四十位の男が縊死してゐるのを通行人が發見、東大門署で檢屍の結果京城府町五二番地鑛山家鄭□□氏(□)で一年前から事業に失敗し以來悶々の日を送つてゐたが遂に縊死したものと判明、死體は家人に引渡した

浮浪者に査察の眼

京城東大門□法院では管內における防犯のため數日前から浮浪者の行動にするどい查察の眼をひからせ、京城昌信町二五番地□□外廿名を檢擧留置の上嚴重取調へてゐるが今後も引續き內査する事になつた

ラヂオ犯人

既報、ラヂオ技師多田傳一と自稱して大邱府內のラヂオフアンを戶每に訪問大詐欺を働いた犯人は大邱驛前派出所で取調中逃走しましたが京城府內へ潛入の形跡ありと、五日各署へ手配があつた

どこまでも不仲
お釋迦樣と孔子樣
こんどは鍾路の街頭で喧嘩

お釋迦樣と孔子樣の亂鬪劇が鍾路街へ延長された――去る一日朝京城明倫町附近で明倫學院講師金台俊氏(二八)が中央時報紙上に發表した『朝鮮文學に現れた僧侶の性生活』が僧侶を侮辱したものとて中央佛專學生達の激昂するところとなり右場所で兩校生徒の亂鬪劇が演ぜられ關係者は東大門署へ檢擧取調べを受け今後かゝる『神聖な學園の精神を蝕む行動』は謹む旨を誓つて釋放されたが、またも五日朝十一時頃右金台俊氏が鍾路和信商會前を通りかゝるや、中央佛專學生張詳鳳君(二九)が『おい一寸話しがある』とて口論中、仲裁人□□家申不出氏と學生との間に遂に毆り合ひをはじめてゐるのを鍾路署員が發見檢束取調中

同胞號春川へ
全鮮都市訪問飛行

全鮮都市訪問の『朝鮮同胞號』機は愼飛行士操縱五日午前十時廿五分京城飛行場離陸、江原道春川を訪問したが途中雲霧濃く春川にはまれ同十一時卅七分歸城した

謝電 愼飛行士都市訪問飛行に際し御懇切なるメッセージを寄せられ眞に感謝に耐へずなほ愼飛行士の壯擧御成功を祝し合せて貴社の御隆盛を祈る
江原道知事 孫永穆

謝電 全鮮都市訪問飛行の飛行士本邑訪問に際し御挨拶を拜し感謝に耐へずこゝに市民を代表し御壯擧を祝し貴社の隆盛を祈る
春川邑長 藤本□

壓死 五日午前六時頃京城北部東町山二二番地で府內竹添町二丁目精米所の住宅壁地工事中老人山町二八一人夫洪順五(二二)は二三尺の高所から土塊が崩落して壓死した

空のオリンピック

世界一周飛行
明年八月、賞金一等六十萬圓
我國にも參加勸誘

【東京電話】空の國際オリンピック、パリ國際航空聯合會主催の世界一周飛行競技大會は明年八月開催されることになりこれに對しフランスから我が帝國飛行協會宛參加勸誘狀が來てゐたがこの程重ねて國際航空聯合會事務局長の名を以て世界一周飛行競技大會に積極的に日本の參加を慫慂して來た、この空のオリンピック大會の規定によれば競技使用機は制限せずコースはパリ、カラチ、ハノイ、東京、シヤトル、サンフランシスコ、ニユーヨーク、パリで總航程キロ數は三萬三千百五十キロ、競技時期は來年八月滿月を期して行ひ參加機に對しては、耐航證明書を求め出發前三日乃至八日までにフランスに到着すること、申込期日は個人は來年二月一日まで、團體は同五月十五日まで乘員の編成は自由であるがその變更を許さず、賞金は一等三百萬法(邦貨換算六十六萬圓)二等百五十萬法、三等百萬法、四等から七等まで五十萬法で七等以內に到着しない時は規定の賞金殘額を全參加者に配分するといふのである、帝國飛行協會では日本の民間飛行の威力を全世界に發揮する絶好のチャンスであるとし積極的に民間各團體に參加を求めることになつて居る

吸殼と揮發油
京城消防署から注意

六月中の火災は件數八件、損害八八、五五二圓で、昨年同期の六件、四九圓に比較すると二件、八八、五〇三圓の增加、本年六月迄の累計は一〇四件二一五、六三〇圓で、昨年の一三六件、五四九、四一二圓に比較すれば三二件、三三三、八八二圓の減少で六月中の火災成績はあまり芳しいものとはいへない、ここに最も注意を要するのは火災原因である六月火災の殆ど大部分が引火と煙草の吸殼よりでこんな日頃一寸の注意で十分豫防し得る原因から二人の貴き人命と十萬圓からの寶とを灰にしたかと思へば遺憾である、何氣なく捨てた吸殼この始末所嫌はず煙草の吸殼を捨てる人は如何に綺麗な服裝をして居ても人格の程が疑はれる、必ず吸殼は吸殼入に、吸殼入は完全にして此の忌はしき火災原因を根絶すべきである、次に油類の取扱ひであるが其の中最も危險なのは最も重要な揮發油である、自動車、諸工場は勿論、各家庭には燃料から着物の始末にも非常に重寶がられ、需要も一般的になつて來て居るのであるが、最近之に因る火災が非常に多く、僅か加速度的に激增の傾向を示して居る、而も一旦之に火がつけば猛烈な勢ひで燃え擴かり其の上非常に消しにくい關係上大火の原因となる場合が多い、揮發油を取扱ふ者では絶對に火を取扱はない樣に心がけたいものである

全英庭球大會
ペリー優勝
◇シングルス

【ウインブルトン四日同盟】全英庭球選手權大會、シングルス決勝は四日ウインブルトンにおいて行したが、成績左の如し

ペリー(英)6—1、6—1、6—0 フオン・クラム(獨)

ヘアー、ワイルド(英)6—4、6—1、4—6、6—1 ボロトラ、ブルニオン(佛)

全英國庭球大會

【ウインブルトン四日同盟】全英庭球選手權大會成績左の如し

◇女子シングルス決勝
ヤコブス孃(英)6—2、4—6、7—5 シユペリング孃(丁)

◇女子ダブルス決勝
ゼームス、マタニース(英)6—2、6—1 フエマサン、ヤコブス孃(米)

◇混合ダブルス決勝
ペリー、ラウンド(英)7—9、7—5、6—4 バッヂ、ペリアン(米)

◇男子ダブルス決勝
ヒユーズ、タラス(英)6—4、3—6、7—9、6—1、6—4 ヘアー、ワイルド(英)

全般天氣豫報(6)

地方	風	天氣
黄海 京畿 忠南北	南乃至東の風	曇りたり晴れたり
全北 全南	北東乃至南東の風	大體は曇りだが時々雨が降る
慶北 慶南	北東乃至南東の風	大體は曇りだが時々雨か
平南 平北	南東乃至南西の風	一般には晴だが雨の降る所もある
咸南 江原	南乃至東の風	一般には曇だが霧のかゝる所もある
咸南北 咸北	南東乃至南西の風	一般には曇だが霧のかゝる所もある

仁川の潮時(6)

	午前	午後
滿潮	[illegible]	[illegible]
干潮	[illegible]	[illegible]

京城地方【今晚】東の風曇【明日】晴れたり曇つたり

仁川地方【今晚】風弱く時々曇【明日】東の風弱く曇時々一時曇る・・・暑くなる

京城溫度(四日)最高廿八度一、最低一五度六(五日)正午廿六度八

今晚のラヂオ

六時子供のテキスト特選童謠(東)JOAK唱歌隊▲六時二十五分童話「ニユース」▲七時三〇分日曜特輯ニユース演藝(東)岡部大郎外▲七時五十分オリンピック參加國交驩日獨國際放送▲八時三〇分講談(東)神田ろ山▲九時一〇分歌謠曲(東)松平晃外

人

◇橋本清德氏(京城旭町二ノ四五全鮮鑛業公司)滿洲國鑛山調査中去月二十九日通化縣で共匪の襲撃をうけ即死七日午後五時から旭町護國寺で告別式

ポリドール流行歌 一圓五〇錢
ポリドール蓄音器祭特別新譜發賣
P—688

弊館事
豫而御厚情を戴き居り候處去る十五日類燒の厄に遭ひ全燒を傳へられ候へ共新館の一部を燒失せるに止り引つゞき營業罷在候間不相變御引立御來泊の榮を賜り度く茲に謹告旁奉悃願候 敬具
六月廿九日
京城府黃金町三丁目
中島旅館
電本(2)一九八八番・六〇五三番

アート 高級萬年筆
米澤萬正堂 京城本町一丁目 電本(2)一〇一六

ハダカニ ナッタラ グリコハ ドコへ
7.4

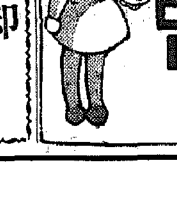
こさずに飲める
メーズンコーヒー
全鮮有名百貨店食料品店にあり

御宴會に 御社交に
菊水
電本 三六八六番 二五〇五番

家具の御用命は本ビル三階の山本家具店へ
電本(2)一六八八番

抜キ荷絕對防止
守屋式 鐵線荷造機 帶鐵荷造機
代理店 京城府岡崎町九 湯澤商店
電話龍山(3)四五九八

不動產賣却
一、賣却物件 京城府新橋町二ノ五 田二千四百五拾八坪
二、入札及開札ノ場所 京城府旭町三丁目十一番地 護國寺
三、入札日時 昭和十一年七月十七日午前十時
四、開札日時 昭和十一年七月十七日午前十時
五、入札保證金 各自入札金額ノ百分ノ五以上
六、契約保證金 落札價額ノ百分ノ十以上
七、代金支拂期限 昭和十一年八月十七日午前十時
右賣却入札ニ依リ豫定價額ニ達セサル時ハ再入札又ハ取消スコトアルヘシ
其他詳細ハ護國寺ニ照會セラルヘシ
昭和十一年七月四日
京城府旭町三丁目十一
護國寺

父清德儀滿洲國通化縣旅行中不慮ノ災害ヲ蒙ムリ去ル六月二十九日午後二時急逝仕リ候間生前辱知諸彥ニ謹告仕候也
追而七月七日午後五時ヨリ旭町護國寺ニ於テ告別式相營申候間乍勝手供花御供物ノ儀ハ堅ク御辭退申上候
京城府旭町二丁目四五
昭和十一年七月五日
嗣子 橋本清
妻 橋本益
男 橋本秀
親戚 林
總代 岩戶十三 松下芳九
友人 依田光好 田中乾
總代 小川成 武藤儀
壽 江 泰 潤 松 郎 秋 一 一 六

橋本家葬儀御用達
株式會社 京城葬儀社
電話本局 四一五六・二四二七番

軍部も熱心に支援 "氣象國策"樹立
國富案を基礎として八大項目を掲げ
征服する半島の空

國富總督府觀測所長が常に主張する半島氣象事業の改善、擴充はその重要性を認められ、總督府は來る十日の重要國策審議に提出、一方軍部方面の支援によつて半島に"氣象國策"を樹立せんとするに至つた、産業的に、或は國防的に

半島 が重要な地位を占めつゝある秋、これが尖兵ともなるべき氣象事業陣の確立は、あすの飛躍に大きな力となるものであつて、就中拓けゆくエヤー・ラインの要衝となる半島に、航空氣象の不備は國家的にみるも大なる支障となり、いづれの方面から觀察するも重要、且緊急の半島氣象事業は一時姑息な手段によるべきでないと、軍部方面の熱心な支援もあつて、愈よ重要國策として本舞臺に入ることになつたものであるが、大前觀測所長國富技師の案を基礎として

▲觀測所の京城移轉▲海洋觀測所の新設▲航空▲航海▲國防▲産業▲港灣▲治水の八大項目を掲げて觀測支所、駐在員、高層氣象觀測所、職員の増員等を

實現 せんとするもので、實際要求豫算總額は約百八十萬圓、實施については繼續事業によることゝなる模樣であるが、その點は一定の條件を附してゐない、なほ仁川は海洋觀測所の有力な候補地にあげられてゐる

あら恥しいわ!
ちよつぴりカケたお月さま
浴衣天文學者仰天

【仁川電話】四日深更の空は一點の雲もなくまさに"夜の快晴"煌々たる月光に無數の星が威壓されたやうにあちらこちらに點々と輝いてゐるのみだ、五日午前一時二十七分—左下の方から月はだん／＼とかげ始めた、この夏の夜空の奇觀を眺めようと觀測所の山に浴衣がけで登つてきた街の天文學者は數石技手の説明をきゝながらあまりの不思議さに空を仰いだまゝ目を見張つてゐる、午前二時二十五分二—二分七厘の部分食を最後に次第に復圓、午前三時二十三分七には完全に圓くなつた、月食の部分食は特に天文學の研究には何等ならず夏の夜空を賑はせた程度に過ぎなかつた

高低兩池から送水管
給水の圓滑を圖る
三日夜から連絡工事

近年にない炎天と給水栓の増加、給水區域の擴大による京城府上水道では、例年同様の七、八月を前に既に六月送水量の

記錄を作り 貯水池SOSを告げる有樣であつたが、現在實施中の貯水池から送水してゐる龍山一帶の萬一の場合を慮り、豫て送水管諸栓の切換を行つたが更に萬全を期するため、從來高區配水池から給水してゐた本町三、四丁目、初音町の全部と本町一丁目、光熙町、黄金町、本町五丁目、大和町、日出町、新町の各一部を低地配水池の給水區域に變更、高區兩池の送水管と

連絡工事を 三日夜から着手中で七日完了するが、これで一日約八百立方米の給水量を龍山貯水池から龍山方面へ送水することゝなつた

府營質屋繁昌 京城府營の公營質屋の六月中の利用狀況は貸付東部一、一三一人、四、〇八四圓、西部九三七人、四、〇五八圓、計二、〇六八人、八、一四二圓で、前年同月に比して貸出人數は一七八人の増加、貸出金額も一六九、二〇圓の増加を示してゐる▲回收 東部一、四六二人、四四六六圓、西部一、二六九人、四三八一圓、計二、七三一人、八、八四七圓で、回收は人員と金額も前年同月に比し三〇〇人、七〇八圓の増加となり、貸付、回收ともに利用率は高上し好成績をあげてゐる

貧と母の悲劇 子をすてる

貧故に愛兒を前に此母の涙—黄海道平山郡以下不詳李分伊さん(三〇)は、昨秋夫に死別赤貧に迫はれ身重の體を乞食となつて京城府内を彷徨去る六月廿日産氣づくや京城漢岸町金月伊女(五〇)の好意で男兒を分娩したが育てんとしても貧に育てられぬ李女は思ひつめた揚句四日後、愛兒の李を懷へつゝ京城明治町天主教堂入口に涙と共に遺棄した事が探知され三日夜鍾路署へ檢擧、愛兒を引取るかと係官に問はれる中

私の手で育てたいです、でもそれではみすみすあの兒を殺して仕舞ふ事になりませう、それを思へば、私は引取りたくありません

とワツと泣き伏してゐた

京職中等職員庭球大會

本社後援第二回京畿道内中等學校職員庭球大會は五日午前八時半から第二高普コートに擧行參加校二十七校道學務課職員も走せ參じた

家出 京城漢江通三府營住宅一〇竹内政夫氏妻の東滿藤典生(二)は四日午前十時頃舶來のルビー指輪一個アレキサンドル帶止一個と現金十餘圓を持つて家出、龍山署へ搜査願ひ出した

ぐざり一突き
香具師の出入
大邱夏の夜の殺人

【大邱電話】四日午後十時四十分ごろ府内中央通の街路の雜沓中で香具師同志の血生臭い殺人事件が起つた—慶南東萊郡龜浦面七山村字將川生れ香具師古橋熊一(三〇)は夜店の繩張りのことから香具師仲間の住所雙武夫 府内東城町五八鄭利男(二〇)と喧嘩の揚句、古橋は仲間の長野縣諏訪郡埴村生れ住所不定平山元雄(二〇)平南大同郡斧山面生れ府内桃園雄こと鄭子英(二〇)—何れも香具師—の兩名を語らひ、鄭を中央通り玉水亭子居の横に連れ込んで古橋は刺身庖丁で鄭の横腹を一突きに刺し殺してしまつた、加害者のうち共犯者二名は其場で逮捕主犯の古橋は逃走したが府内京町天一旅館に投宿一夜を明したが五日午前六時大邱署員に逮捕され目下三名を取調中

刎られ負傷 四日午後三時半頃京城漢江人道橋中央で漢江通三キングタクシー(運轉手山本戸雄君)が通行中の始興郡東面九老里勞働者韓淳國さん(三〇)を刎ねて全治十日の打撲傷を負はせた

日曜氣配 ◇期末―天候豫想難にて天候不良の相場氣の爲不足と目先借目買清算在引しまるも地場に新規買物あり引しまる◇株式堅調 大新七一、 東新一三〇、一〇〇 鐘新一五七、 日産七一、

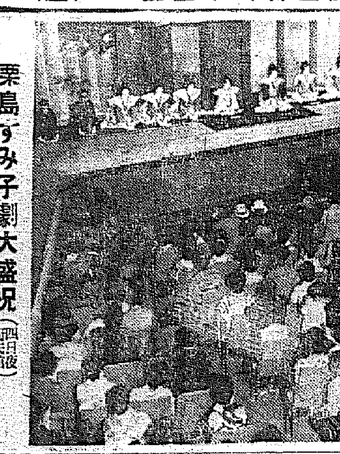

栗島すみ子劇大盛況(四日夜府民館)

後藤又兵衛 (54)
大島伯鶴演 中江正美畫

誕生の祝ひ

しかし、安藝守友房は、かねてから八重姫に見ぬ振をしてゐたから、兵庫の意見を肯き入れず快諾の意を表してしまつた。

かうなると話の纏まるのは早い昨日まで敵を打つて戰つた仲であるが、今日は喜びの酒宴を開く。亂世のことであるから、表向き婚姻の式を擧げることは一時見合せて、八重姫は岐井谷へ輿入をする。この時は後藤又兵衛と、衣笠内膳の兩人が、總ての宰領として附添つて行つた。

孝高は表面病氣と披露して一切面を出さぬ、是には、深き理由があるが、その事は漸次に判る。所で安藝守と八重姫との仲は至つて睦まじく其の翌年懷姙して、十月十日の月滿ちて易々と產の紐を解き産み落したのが友千代丸と云ふ男子、この友千代丸が黒田騒動の時にあらはれて向陽上人となる人物。安藝守と八重姫の仲はいよ／＼睦まじく友千代丸が二歳の春を迎へた。

スルと三月の中旬のことであつたが、後藤又兵衛基次が黒田家の使者として岐井谷へまかり安藝守へ目通りを願ひ出た。

早速許されることになり、又兵衛は、麻裃着用で、案内の者に從ひ悠々と安藝守の前に出ると、友房も機嫌よく、

『おゝ、又兵衛か、何時も無事で何よりぢや』

と言葉をかけた。又兵衛は、叮嚀に一禮して、

『有難きお言葉……麗はしき御氣色を拜し大慶に存じまする。就ては、今日官兵衛使者として罷り出でましたるは、明日は主人官兵衛が、誕生日に相當いたしまするに付き、是を祝して酒宴を催しまする。依つて、何卒安藝守さまにも御來城を願ひたく、明日は黒田家に傳はる珍器武器等を御覽に供したき由にて御座います』

と、口上を述べた。スルと安藝守は、

『ほゝ、明日は、男御の御誕生を祝し、黒田家に傳はる珍器武器等を見せると申すか。それは一段のことである。友房必ず參るであらう。歸城いたしたならば、長政どのへもよろしく申傳へるやうに……』

と、言つた。

『早速の御承引にて、使の面目此上もござりませぬ。御待受けは又兵衛が仕りまする』

と言ふと、安藝守、

『ウム、さやうか。黒田家名代として其方が出迎へとあれば、かたじけないぞ、今日は緩々休息致して行くがよい』

と、上機嫌。これから又兵衛は十分馳走になつて歸つて行く。

スルと又兵衛に入り替つて、安藝の前に出たは、例の傳法寺兵庫。

『おゝ兵庫か、これへ進め—盃をとらせる』

『ハヽア、有難き仕合せにござりまする。唯今、若侍どもより承りまするに名島より使者にて後藤又兵衛が見えましたる由——』

と訊くと

『ウム、又兵衛が參つたが、唯今歸つたばかりぢや』

『如何やうの使者にござりましたか?』

『ウム、明日は、男御官兵衛の御誕生日であると申す、依つて、酒宴を催し、家重代の珍器等を見せるゆゑ、手にも是非參るやうにとの案内ぢや』

スルと、兵庫は暫時思案してゐたが、

『御主君には何と御返答なされましたか』

『承知の趣き申したて、惡いか?』

『されば、御無用になされた方がよろしいかと心得まするが』

『ウム、それはどういふ理由であるか』

滅法面白い夏の第一番の快雜誌
富士 八月號
面白傑作づくめ!!

血と涙の 三大実話
(1) 情熱の歌姫 松島詩子哀恋秘帖
この悲戀、この苦鬪! 草深き田舎教師から、歌謠界の明星と謳はるるまで—あゝ思へば長い荊の道! 小説よりも奇しき、美貌の人氣歌手半生の記錄。
(2) 奇縁!出世双六 玉錦関と木谷七段
立志上京して、同じ釜の飯を食つた今を時めく横綱と天才棋客が、深き恩義、友情と苦鬪二十年の出世双六、奇しき縁!
(3) 殉職悲壯物語 ピストル強盗と小川巡査
殺人、強盗を繰め犯行數知れず、警視廳必死の捜査を尻目に五ケ年、兇悪殘忍を極めて、全市を恐怖と戰慄の底に叩き落した兇惡無類のピストル強盗說教清水定吉を逮捕するまで! 嗚呼小川巡査!

口絵画報 評判男評判女(縁臺ばなし)
失戀の役……歌劇 水の江瀧子
夏の夫婦羅……大關 双葉山定次
戸まどひ事件……女優 白石明子
西瓜の失敗……歌手 永田絃次郎
恐怖の夜……女優 黒田記代
追はれた男……俳優 片岡千恵藏
九死に一生……舞踊家 石井郁子
餓鬼大將……俳優 辰巳柳太郎
▲内外寫眞ニユース ▲内外映畫誌上封切

現代小說 愛する權利(川口松太郎) 呪はれてあれこの悲しき運命、某事件をモデルにした問題作
時代小說 翡翠侍(白井喬二)
花柳小說 艶麗木遣唄(野澤純) 下町小町と評判の、左褄とる十六娘が純故にこの悲戀
滑稽小說 戀愛武勇傳(和田邦坊) 彼氏の勇敢なる突撃は遂に戀の牙城を陷れたか?
長篇講談 秋田騒動(桃川若燕)
現代小說 夢みる都會(加藤武雄) 吹雪の中に漂泊の男女が二人! 義賊、俠客、花魁等入亂れ大波瀾
劍豪物語 桃井春藏(筑波四郎) 戀うてはならぬ姫を戀うて上京した若年辯吉の悶え、惱み! 腕なら度胸なら天晴れの劍豪が、正義の烈劍に腕のすく大殺陣
滑稽小說 脫線令孃(中野実) 無邪氣で明朗、續々の脫線、戀の衝突! 逃ても愉快な無軌道振り!
時代小說 敵討極樂手形(三上於菟吉) 窮民の爲に蹶起して悪代官を懲らす義俠の及、痛快場面!
冒險物語 海底怪奇境探檢(小山莊一郎) 生か、死か、水底の大冒險、怪奇の續出!

波瀾又波瀾! 文壇讀書界の問題篇 時代小說 善魔鬘
天馬空をゆく大構想! 讀者の想像を許さず、幾多の謎を包んで轉變又轉變!! 息詰る樣な面白さ!

紅白の絆(菊池寛) 戀人の爲に自ら生ける屍となる哀れ美しき處女の運命!
新布石戰法早わかり 木谷實
詰將棋三十題 七段 溝呂木光治
空襲と家庭の防護 危い! 毒ガス、爆彈の投下だ! 我々はどうすればよいか? 濱田大尉と一問一答

溫泉地・避暑地
旅館の特種話持寄り會
開けてビックリ! 珍話特種山の如く、とても面白い!
熱海、箱根、別府、飯坂、草津、輕井澤、大島、大洗、江の島、明石等の各旅館の主人、女將、番頭、女中等が、取つときの珍談を公開!!
●一糸纏はぬ曲線美 ●生命がけの見合…… ●飛切りの間抜け ●宿泊奇談…… ●消え失せた花嫁… ●花嫁の買つた品は? ●インチキ續々… ●商賣内幕話等々 ●頭風の中から出たものは?

妖姫一代 吉田御殿 邦枝完二
諸國大名の娘に生れ、妖艶一世に鳴り、豐臣秀頼、本多忠刻の二人の夫に死別後、吉田御殿に於て愛慾の限りをつくした千姫の淫蕩行狀記。妖氣漲る筆の冴え

哀戀の佳人 牡丹くづるゝ時 小島政二郎
失戀に泣く佳人浪子の身には悲しい魔の手が…女故に美しき故に迫る雨の道! 涙のかわく間もなき處女の運命!

▲意地と涙の渡鳥 宵戸の鮎藏三度草鞋 長谷川伸
現在自分の仇を眼前にしながら、討たねばならぬ太刀先も人情故に鈍くなる。愛情の彼方に芽ぐむ男の戀!…子の恩愛、夫婦の情…人の情が忍々と胸をうつ、巨匠會心の大力作!!

特輯 講談落語傑作集
仁俠 一鬼薊の清吉……清草舍英昌
白浪 一富士二鷹屋……陸奥 城川
曲談 留守居番……三遊亭金馬
滑稽 宿屋の仇討……三笑亭可樂

價五十錢 送料三錢 東京小石川 大日本雄辯會講談社

朝鮮郵船定期出帆
◎北鮮新潟直航 長白山丸 ……
北鮮東京行 ……
○急行船 ……
日本郵船定期出帆
朝鮮郵船株式會社 京城南大門通り五ノ一 代表電話(2)本局四一九五番
釜山支店 大橋 代表電話長四〇一三番
元山支店 海岸町

地方版

開城の急設電話 割當四十七箇

【開城】府内の電話加入者は現在僅か三百五十三名であるが最近郵便局の交換事務は加入者からの呼出が一日に八千二百七十三回又加入者相互間の中繼や市外に通ずる數が三千五百二十四回、合計一萬一千七百九十七回、即ち加入者一人の呼出回數平均は二十三回四といふ他の都市ではみられない盛況さを示してゐる、この現狀は一面開城における電話需用の切實さを物語つてゐる譯であるが例年架設數が少く本年こそはと鶴首待望してゐた十一年度の電話至急開通豫定數は開城は四十七箇と確定した、これについて片山局長は

架設後は現在の繁忙狀態が著しく緩和されるものと思ひます、この機會に開城の電話を根本的に改革し模範的優良電話とする意氣込みでこの頃毎朝一時間電話事務員の講習をしてゐます又技術的には加入者のお宅に工手工員を派遣して電話機を診察させてゐますがこれについては府民各位の電話に對する深い御理解と認識の下に同情ある御後援を切望します

學童を蝕む寄生蟲を 根本的に退治る
殖える一方の統計に憂慮 平南で對策を樹立

【平壤】平南道衞生課では目下道内學童の寄生蟲檢査を行ひつゝあるが過去七ケ年の統計をみると

	檢査學校	同人員	同有卵者
▲昭和四年	一三	三、二一〇	一、五七七
▲同五年	一九	三、八〇三	三、〇七七
▲同六年	二一	一〇、三九八	九、八〇〇
▲同七年	一四	一一、九七五	一一、一七六
▲同八年	三三	一六、八五三	一五、六七三
▲同九年	一四	一五、一四七	一四、五六六
▲同十年	一七	一六、五五六	一六、一四四
▲合計	一三一	八三、七九四	八〇、八二二

以上の如く文化施設が普及しつゝあるのにもかゝはらず依然として九十五、六%の有卵者を有します〳〵增加の傾向にあるので道衞生課では第二の國民の保健衞生上の立場から根本的にこれが對策を講ずることになつた、なほこれに關聯して道内五千餘の井戸の改善を徹底的に行ふはず

北青の春繭 共同販賣

【北青】郡では春繭共同販賣を左記日程で開始、收繭高は前年に比べ約五分增の豫想である

北青邑一日から、上車書面同、陽化面、湖谷面、星岱山里四日から何れも約二週間

脅迫されて 一部落避難
惡虐な武裝共匪 茂山の對岸で暴る

【羅南】咸北茂山對岸樂游社頭道溝宇新村に潜入武裝共匪二十七名が現れ六月末までに糧粟各戸について五斗宛を醵出せよと命じ、食料品その他を強奪して立ち去つたことは既報したが、その後部落民は後難をおそれて糧粟四斗を集め、去る卅日早朝指定の源水坪に持參したところ賊團はこれに滿足せず去る一日更に上鳳洞竹林村および龍山坪部落に對して粟九石三斗、豚五十頭、地下足袋二十足の提供を嚴達し、若し應じなければ部落を燒き拂ひ住民をみなごろしにする旨の脅迫文を送つて來たがこれがため竹林村住民四十餘名が南村の西地方龍山坪に避難してをり、羅南分駐所では所員の非常招集を行ひ嚴重警戒中、近く南坪領事館分署で滿警と聯合討伐を行ふ豫定であるとの情報が二日三長警察署から咸北道警察部に到達した、なほ有力な匪團に對し滿警はその跳梁を見て見ぬ振りしてゐる態度にあるといふので一般部民が頼りなき避難を續つてゐるといふ注目すべき噂も傳はつてゐる

清津港の埠頭作業 荷主自營を主張
荷主協會の大會を開いて 直營に反對の烽火

【清津】滿鐵の埠頭作業直營を不利不便としこれに對する荷主の最後態度を決する清津荷主協會大會は二日午後四時から公會堂で開催、出席者は協會加盟荷主四十四名中五十數名、來賓として會議所側から四元會頭、勝村理事が列席した

大會は國行會長の開會挨拶、滿鐵北鮮鐵道管理局との折衝經過報告があつて役員會に入つたが發言者なく直ちに決議宣言に移り國行會長の朗讀に大多數拍手して賛意を表し同五時終了

これが實行に當つては利害關係を同じうする羅津、雄基、會寧、羅南等にも決議の趣意を通達し協力鞏固に團結の力により所期の實現に突進することゝなつた

決議 清津埠頭に於ける作業を鮮内各港と同樣に各運送業者の自營に復活せんことを期す

宣言 清津埠頭の滿鐵移管後に於ける北鮮鐵道管理局の經營振りを見るに徒らに手續の煩雜と各種割增金制度設立に依り荷役料金を增加して商取引の基礎を破壞し荷主の不利不便極めて甚大なり、斯くては清津港の發展を阻害し北鮮に於ける產業經濟の前途に寒心堪へざるものあり、依つて清津埠頭に於ける荷役を從前の通り鮮内各港と同樣に各運送業者の自營に復活せしむことを要望し極力これが實現を期するものなり

戰日軍を擊退

【咸興】三十日對岸五道溝東北密林中に匪賊の一隊約二十名來襲の申告に接した錦草頂子警察分署長以下十六名は一日午後一時頃來襲方面に出動搜査中のところ同日午後七時東北密で同賊團を發見し交戰三十分にして賊一名を殪し長銃一挺、彈藥三十餘發その他を鹵獲して賊を奧地に擊退した

看守の義母殺し 死刑の求刑

【釜山】元釜山刑務所看守金二再(三七)に係る義母殺しの尊族殺人及び未遂事件の公判は四日午前十時釜山地方法院で荒巻裁判長係、大國檢事立會で公判開廷、被告は窃頭盜尾犯行を否認したのち大國檢事から峻烈な論告あり、被告に死刑を求刑、ついで佐々木辯護士の辯論があつて十一時閉廷、判決言渡は來る十一日

御眞影奉安庫完成 元中の喜び

【元山】中學校開校十五周年記念事業として本春着工した御眞影奉安庫はこの程竣工したので來る十九日御眞影を奉安、續いて開校十五周年記念式を擧行し式後祝賀園

涼味湧く白茂高原

羅津菜漁市場
事情は十分に諒解
漁聯直營を強行するわけではない 理解ある道當局の態度 陳情員漸く安心

【興南】既報、新興羅津の輿論を沸騰せしめてゐる魚菜市場邑營問題に關する全羅津の運動も遂に道當局への陳情となつて積極的に第一歩を踏み出した、すなはち當石邑議、金熙宅道議、渡邊町內總代代表、柳瀨商工會長、山田、淵野兩新聞代表の一行は三日午前上道去る卅日以來羅南に滯在中の諸般の打合せを行つてゐる田口邑長とともに竹內知事を訪問陳情書を提出交々羅津邑の現狀と市場問題について説明し、邑營への諒解方を懇望して辭去したが、これより先き田口邑長は二日、竹內知事に對して多事多端な羅津の現狀において今回のこの問題の波紋は頗る大きく、邑政運用の上に邑長自身が苦境に立つ經緯をも報告した模樣で、陳情趣旨は道當局もよく諒解したものと解されてゐる、右陳情に關し田口邑長は次の如く語つた

道の方では十分事情は諒解されてをります、決して漁組聯合會を市場經營主體とするといふ方針を强行されるものとばかりは限らないやうです、羅津の事情は全く御承知の通りです邑營でやれば市場の手數料としては直接水揚げの百分の一に過ぎませんが代行經營は營利會社でもあり營業稅はじめ各種の課稅の目的ともなるのでこの方の關係も羅津自體の利益になります、それに現在の羅津では從來の在住者でも他へ移轉退去の人多ですが、代行會社が土地の人達の手で出來上がることは關係者の足止めの一策にもなりますので羅津の基礎はかういふ人達によつて堅められもするわけです、それに市場は羅津を經由して滿洲へ出て行く物資を扱ふといふ將來性からいつて代行機關の營利團體であることも强ち惡いとばかりはいへないことだと思ひます、道ではこれらの點から考へて必ず善く處置して下さることゝ信じてゐます

なほ陳情を終つた金熙宅道議は語る

道の幹部は、十分研究の餘地があると思ふから陳情の趣旨はよく判つてゐるし、それに基いて研究してみるといつてゐました、この運動は踏み出したばかりですからこれから第二段第三段の運動を起して目的を貫徹します

仁川の沿岸航路に 三巴戰を展開
夏枯れを控へた海運界に 賑やかな話題提供

【仁川電話】既報、朝郵が沿岸航路の統制に乘り出さんとしてゐる折柄、沿岸貿易の殷盛に刺戟されて假名仁川の沿岸航路業者は三巴戰を展開夏枯れに入る海運界に賑やかな話題を提供してゐる、惡甫航路の隱れた開拓者朝鮮海洋社(社長島崎彥次郎氏)の營業航路は甫里溫島間に仁川汽船が割り込み同時に森信汽船の獨占であつた仁川—江華島線にも新航を發表、森信汽船も新造船甲城丸を惡甫方面に進航せんとし、朝鮮海洋社では仁川—惡甫溫間一人五十錢の運賃を四日から二十錢に値下げて營利を度外視し仁汽に挑戰した、惡甫邑民は島崎社長が地方開發と惡甫產業のため私財を投じ海岸道路や棧橋を築造し當時井上遞信局長、美座平北知事が感激、態々實地視察した位で、まづ陳情戰に火をつけた形で、仁汽對森信の關係も注目をひいてゐる

清津勞務社總會

【清津】清津勞務社では三日午前十一時から國際ホテルに開設以來最初の總會を開催し產みの親田中署長始め加盟各社代表出席し理事互選の後、午餐を共にしながら種々協議を遂げた

老爺毆られて死亡 加害者逮捕

【大田】永同郡龍山面南化里生れ大德郡外南面弘道里農李圭夏(三二)及忠北龍川郡草坪面永九里生れ同里農李圭興(二〇)の兩名は去る六月十七日弘道里李德老(七〇)から飲食代一圓五十九錢支拂を請求されて口論の末德老を毆打傷害を與へ德老は大田本町順天醫院に入院加療中であつたが三十日遂に外傷急性腹膜炎を併發して死亡したので大田署では一日李圭夏を逮捕するとともに李圭興の行方搜査手配中のところ二日龍川警察署により草坪面永九里の自宅に潜伏中を捕はれ三日同署から大田署に押送された

警備電話線を盜む 少年五人組

【釜山】數日前釜山から金海方面に通ずる警備電話線を合計千二百メートル切斷した不逞者があるので犯人搜査の結果府內大新町金泰一(一七)外四名のチンピラ窃盜團と判明、三日夜逮捕取調べ中

小川高等法院長雄基へ

【雄基】小川高等法院長は松下清津地方法院長、堤書記帶同、二日午後三時半雄基驛着、齋藤判事その他官公署長多數の出迎を受け直ちに雄基支廳を巡視、一場の訓示を與へ、同夜は料亭大林に於ける歡迎會に臨み三日午前九時清津へ向つた

東署長に記念品

【群山】在任五ケ年、名署長として一般の信望厚かつた東仲兵衞警視に、記念品を贈ることになり佐藤府尹、花岡會頭、上田副會頭、有馬道立醫院長、朱沃灘郡守、有澤判事、北村檢事、樋口府會副議長、大澤藤十郎、光富消防組頭、文卿番、徐丙善、宮崎保一氏等が發起人となつて取纏め中である、なほ府尹、會頭主催官民合同送別會は六日午後五時から府廳樓上で盛大に開催された

人の動き

▲河崎武千代氏(前咸興警察署長) 七日午後零時十八分咸興驛發列車で退咸

▲永田新任咸興警察署長 九日午後八時十五分着列車で着任

▲松岡俊三氏(代議士) 二日慶興より會寧へ、同日南行

▲賀田直治氏(京城商議會頭) 二十九日延吉へ

河崎氏惜別宴

【咸興】榮轉した前咸興署長河崎武千代氏のために官民有志は四日夜パレス(會費二圓)に、咸興通信聯盟は六日夜長崎亭に惜別宴を張る

咸南農試本館の地鎭祭

【咸興】曩に咸興福田組に落札した咸南農事試驗場本館の地鎭祭は三日午後一時から府外新北面の敷地で擧行された、工費三萬二千四百八十圓、本館一部二階建延百七十坪の外に倉舍二棟、溫室を含みこの竣工によつて農事試驗場としての全建築を終るものである

本因坊 日本棋院 昇段大手合戰譜 （2）

初段 松浦勝治 互先 先番 初段 竹中幸太郎

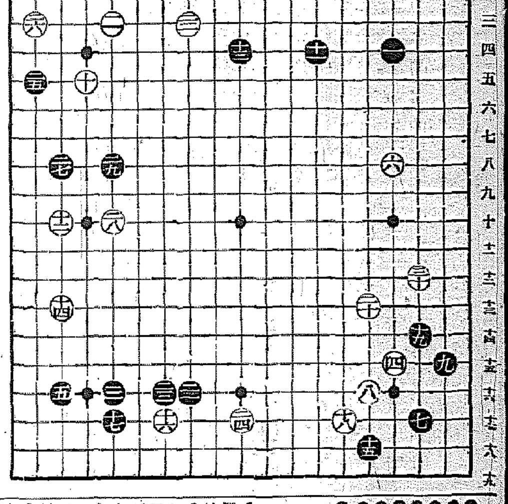

（分）

●十五	ほ十八 1	○十六	わ十七 1
●十七	よ十七	○十八	へ十七 11
●十九	は十四 1	○二十	ほ十三 9
●二一	を十六 16	○二二	を十三 16
●二三	わ十六 1	○二四	ぬ十七 19
●二五	そ五 6	○二六	そ三 1
●二七	れ八	○二八	よ十 11
●二九	よ八	○三十	は十二 10

（一分以內は切捨）

所要時間累計（白 二・〇一 黑 一・〇一）

（制限時間各八時間）

對局者の言葉

（黑）十五は不急のところでした、やはり普通の如く「を十七」に備へるべきでした

（白）十六とカカる事が出來たのは有難いやうに思ひましたが、次の十八は十九の方によかつたらしい

かく十八とコスンで見ても、黑十九に次いで下邊の打ちやうがないので閉口しました

（白）二十のケイマなどは勿論不本意なのですが——

（黑）二一を忘ると今度白「わ十五」のトビが、素晴らしい好點となります

（黑）二三では直ぐ二五乃至二九と運ぶべき手順でした

（白）その意味から二四のツケは「れ六」にコスむとか、二八にトブとかはおかしかつた、とにかく黑二五以下の手段を未然に防止すべき好機でした

（白）三十も拙かない手ですが、こゝに一着ないと不當ではありません

評解 五段 福田正義

●黑十五は白四、八の根據を奪ふ狙ひらしいが、白十四のツメに對する通常の應接たる「を十七」の大ゲイマがやはり正着とされる

右下隅は十五を打たなくても、白から早急に嚴しい手段のないところ、假りに白「に十七」ならば黑「は十六」とノビてもよし、輕く「は十三」と外してもよい

○白十六黑十七の交換も、往々實戰に表はれるが、利かされたる事は否定出來ない

○白二十のケイマは餘りにも突飛として賛しがたい、次ぎに「わ十五」にトンで初めて有力となるのだがこの状では隙さず黑二一と肩を衝かれて、その計畫倒れに歸したのである

隨つてこの白二十はその「わ十五」にトビ、次ぎの「よ十四」の封鎖を含むべきである

●黑二三の押へは、十七の下りのある所だけに、重複の非難を免れない

こゝは白から二三と押されても黑「を十五」とノビて何の支障もないところだからである

譜の二五乃至二九を先きにすべきだつたといふ對局者のことばは當つてゐる

○白二四に十九分を費しながら、正鵠を得なかつたのは、おかしかつた

隙さず黑二三の緩着を咎めて、二八のトビ又は「れ六」のコスミ二者その一を選擇すべき絶好のチヤンスである

演藝案内

喜樂館 日活京城本町 7月1日—7月7日—7日間 晝間午前十一時三〇分開場連續入替なし夜間六時五〇分より
日活京都超特作原作長谷川伸 W・Eオールトーキー 彌太五郎翼 監督尾崎純 尾上菊太郎 深水藤子主演
日活W・E・オートーキー 新版 若夫婦試驗別居 鈴木傳明・川畑文子 杉狂兒・水久保澄子 主演
日活超特作・映畫界の新名物 新編成・日活トンチンカン隊 總出動 W・Eオールトーキー 細君三日天下 雜誌富士所載 監督 大谷俊夫 脚色 山崎謙太

若草映畫劇場 七月二日より七日迄五日間封切
▲オペラハツト コロムビア社 ゲーリー・クーパー主演
▲兄いもうと P.C.L 竹久千惠子・丸山定夫主演
▲お孃樣お耳拜借 パ社 ケーリイ・グラント主演

中央館 新興キネマ特作封切 午前十一時開場晝夜三回興行 入替無 大五〇 學三〇
三日特別大公開 初夏の銀幕に颯爽と君臨する、七月第一週諸彥に捧ぐる特別興行 晝夜三回興行なれども料金は普通 時二十分(第一回)午後二時二十分(第二回)午後六時五十分(夜之部)
新興キネマ東京撮影所特作 原作・脚色北村小松・潤色陶山密 監督青山三郎 オール・トーキー 眞夜中の酒場 立松晃・霧立のぼる主演 狂ひ咲く愛の爭鬪と人情悲劇!
原作ゴルドン・モリス フォックス・日本版 監督ジェームスティング コブラ・タンゴ ワーナー・バクスター・ケティ・ガリアン主演
新興キネマ京都時代劇部特作 原作柴田吉・監督山内英三・撮影川崎常次郎 桃色武勇傳(サウンド) 千代田勝太郎入社第一回主演

朝日座 京城本町五丁目 當る七月二日より開演 舞踊界の明星 小原萬龍一座 來演 特別出演 林彰佐・桂家五郎
舞踊界の明星小原萬龍外小原美人二十餘名は七月二日よりホガラカ爆笑萬歲會と合同なし朝日座に於て大々的に開演する事になつた!二十餘名の小原美人連の亂舞爆笑萬歲陣の出演は既に皆々樣に御滿足を與へる事と思ひます坊チヤン孃チヤンお家族連れで是非!またとなき好機此際ぜひ一度御來場を乞ふ
上演種目 一、獨劍舞の入船 一、三ツ面子守 一、夕風 一、毛槍奴 一、赤城嵐 一、音曲と萬歲 一、スケツチ 一、バラエテイー 大衆料金三十錢

團成社 鍾路三丁目 七月三日封切(五日間) 毎日三回 午前十一時 午後一時半 六時半 但二回目興行中に限り無聲説映寫
◆コロムビア社超特作映畫 極彩色漫畫(お伽行進曲)二篇
◆コロムビア社超特作映畫 名匠フランク・キヤプラ監督・ロバート・リスキン脚色・巨星ゲーリー・クーパー主演 オペラ・ハツト
名コムビが贈くる輝かしき凱歌!是はアメリカ映畫の第一線に立つ名作であり本年度屈指の傑作だ◆コロムビア社超特作映畫 アメリカ・レヴュウ界の大御所

浪花館 全鮮封切 明治町一丁目
ファーストナシヨナル特作 ジエームスラングトン監督 珍優ハリーラングドン主演 大喜劇 岡惚れハリー グラデイス・マクコンネル氏 リマスキーフ嬢共演
7月1日より7月7日まで 晝夜三回上映 入場料金50錢 70錢

上映時間表

映畫名	第1回	第2回	第3回
眞夏のスキー	12,00	3,10	7,10
魔術師の弟子	12,08	3,18	7,19
愛の法則	12,15	3,25	7,28
卵の神秘	1,21	4,31	8,38
あかつき	1,35	4,45	8,51

京城劇場 東日大每國際ニュース四篇 ハリイ・リッチマン主演・ダイクター・シエルチンガー監督 意氣な紐育ッ子
爆笑萬歲大會 親交會一行 七月五日より四日間毎夕六時開演 萬歲藝術の最高峰を行く女流萬歲界の人氣者揃 唄に…踊りに…漫才の夕べ 充實せる我が美女軍の陣容はキツト皆樣を笑殺する事でせう一夕のお疲れを是非京劇の爆笑漫才へ 小判家美蝶子外二名・荒川デブ北・門亭タミ才砂川梅六京子、八月日佛子月次、荒川安蓉藏春、岡の家貞奴小判家五郎外數十名出演 後援盛文堂新聞舖、都文堂新聞舖

京喜館 松竹共榮 岡延家貞奴一行
六日より三日間 蒲田特作明朗篇・監督清水宏 近衞敏明・桑野通子主演 オールトーキー 春爛漫 坂本武、吉川滿子、高杉早苗、武田春郎
京都下加茂特作爆笑篇 井上金太郎監督小笠原章二郎主演 オールトーキー らくだの馬 高田浩吉、飯塚敏子、澤井三郎共演
京都下加茂特作 大下宗一監督作品・坂東好太郎・花岡菊子主演 お江戸日本橋

松竹座 四日、五日、二日間限り臨時興行 五日(日曜)は三回興行 讀者の大衆奉仕料金十錢 午後一時迄は小學生に限り五錢 極東映畫社提供 監督後藤岱山・撮影松浦築・瀨戸光三郎・原駒子主演 鳴子八天狗 大會 飛龍篇・京洛篇 全通し同時上映 市川龍男、片岡京十郎、菊地双三郎、金井謹太郎、若月輝夫、清水綾子、外新日合同全俳優總出動 いよ〳〵事件は佳境に入つた!五月雨の劍を揚る女賊お蓮等の行手に又も現はれた無氣味な覆面天狗黨の首領尾久莊二郎は今何處 息つまる凶劍氣祖に展開し行く殺氣の妖雲!

大連商船出帆
▲阪神行(船客御斷) 七月五日 第三天潮丸 群山寄港 七月八日 第二仁丸 群山寄港 七月十日 昭天丸 群山寄港
七月七日 關東丸 七月九日 第一東洋丸 鎭南浦止
▲北海道行 七月六日 第六小野丸
內地各港及滿洲、北海道、支那、南洋、南北米、阿弗利加、歐州、濠洲、等各地行貨物取扱致候
大阪商船株式會社仁川代理店 株式會社 慶田組

專門製作 農工用發動機ト高級ポンプ
品質本位 M.A.P. マツプ石油發動機 1½Pヨリ 15P迄
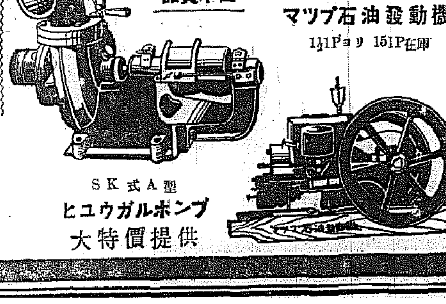
SK式A型 ヒユウガルポンプ 大特價提供
高級ポンプ專門製作所 カタログ進呈ス 大阪市西區立賣堀北通四丁目 九喜勝三商店 電話新町七一二一・八二四

機械ト工具製造卸
保證 品質 商標 日本國 商田組
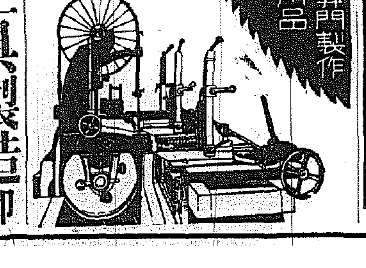
大阪市西區立賣堀北通四丁目 合名會社 八木機械工具店 商店工場ニ限リカタログ呈 電話新町二六〇四・九二九番
大阪市西區北堀江三番町二 細田商事合資會社

各種製材木工機械專門製作 調帶鋸工具類製材用品 直輸入商

捻子・鋲・工具類 諸機械及自動車用品一式

商標登錄 福 大阪市西區新町通四丁目十三 福住商店 電話新町四六五六

コンクリートミキサー ウキンチ、ワヰヤー ノーパンクタイヤー付カート 土木建築用機械一式 在庫豐富 型錄進呈

合名會社 鳴屋商會 大阪市西區立賣堀北通四丁目 電話新町六九五番 振替口座大阪二六四一

木炭ガス發生機 最新式小型種類3.4.5.6.8.10.15馬力型・木炭一貫目で石油一丈の出力あり
ウエム輕便重油發動機 取扱簡單一機械 重油完全燃燒
商工省推奬 新發賣（二八五円）五・六馬力
セココ高級 各種ポンプ ヒユーガル サンド バーチカル
モンデン製粉機 新型完成 特裝、二號 構造堅牢、廉價

大阪市西區江戶堀北通四丁目 中央貿易合資會社 電話土佐堀二三六一
大阪優良品商店案內

京城日報
寄贈 11.7.9
朝刊
發行所 合資會社 京城日報社

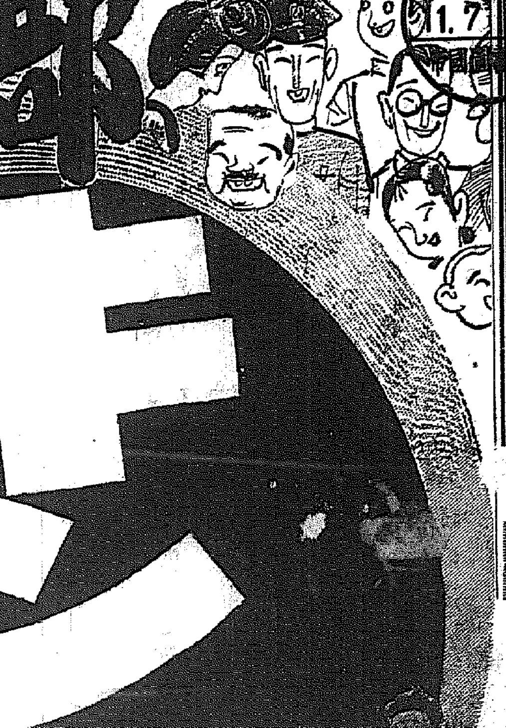

面白いぐ『キング』讀む家庭は希望湧き！笑聲！歡語に滿つ!!

キング 八月號

部数大激増!! ぐんぐん大發展!!

大特種！大感動！實話小說傑作集

「キング」の實話小說は斷然！面白い！然も感動熱涙！萬人の魂をゆすぶる素晴しい大特種！誰方も見逃す勿れ！

特別讀物附録

▲涙のざんげ **恩師の拇指** 挾間祐行
今は時めく知事が、少年時代の涙の懺悔ばなし！あゝこれを讀みて泣かざるは鬼か、いな鬼も哭くべし！萬人感激の大告白!!

▲海の悲劇 **砲手涙あり** 山本義朝
怒濤荒れ狂ふ太平洋、勇壯なる捕鯨船の蔭にこの哀話あり！何人も涙！又涙の大傑作！

▲輝く日本魂 **死の韋駄天** 橋爪健
これぞ日本男兒の意氣だ、魂だ、見よ！聯合青年團運動會に起った大感激物語

天晴れ花嫁花婿物語
◇病苦の試練が戀の糸（代議士井阪豊光氏とその夫人）◇晩婚して理想の花嫁（東大教授丸山照雄氏とその夫人）◇信じて待った六年間（彫刻家清水多嘉示氏とその夫人）等々人もうらやむ幸福な結婚生活にある方々のトテモ興味あるロマンス。

▲獨逸副元帥 **荒鷲ゲーリング出世物語**
快傑ヒットラーの右腕として大活躍！見よ!!彼の眞面目を

どうすれば上手になるか？どうすれば早くなるか
水泳上達の急所 オリンピック代表選手 遊佐正憲
名選手遊佐が體驗によって得たる上達の急所！誰方もこれさへ御覧になれば、クロールがメキメキ上手に、早くなります。

評判小說『子育て文七』の手に汗にぎる最高潮場面。

第一線に活躍する警察官の座談會
◇自動車で謎の捕縛…◇四谷の女床屋殺し…◇或る巡査の暗殺した顛末…◇地方人が騙されるあの手この手！…◇ルンペンいろ／＼…等々第一線に立って凄じき大活劇を演ずる警官十一氏が一堂に會して語る大特輯!!

▲義俠劍 **妙王の須賀吉**…橋爪彦七
愛人の爲めに奮起した俠が、三尺の秋水を振って決死の斬込

▲感激 **鶏卵買ひの出世**…野村愛正
正義熱情の快青年に惚れ込んだ花の美少女と大幸運！

▲股旅崩れ **竹槍念佛**…山本周五郎
只れた若者に助太刀して見事！仇敵を倒す快男兒

大の男を取って押へた美女の怪力!!

▲股旅小說 **意地ッ張地藏**…子母澤寛
面白い／＼トテモ面白い！川口松太郎先生の大傑作小說『子育て文七』は何處へ行っても大評判！早く御覧！

面白い！キング　安い！キング
海へ、山へ「キング」一冊！何時どこでも退屈知らず!!
誰方も早く、大評判の八月號を御覧下さい!!

賞金二千円贈呈！犯人探し大懸賞つき!!

甲賀三郎先生大傑作 大探偵小說

N2號館の殺人

百万円の老富豪殺し！眞犯人果然登場！

白晝銀座の眞中で大犯罪！生々しい殺人現場に足を踏み入れて寶石を拾った正直青年、十個の寶石を五圓で買った謎の女運轉手、果して何者か？老富豪殺しの眞犯人か！刑事に追はれて逃れる青年を自動車に乘せて走った謎の女、賞金付の探偵小說の中に、犯人探しの大懸賞のある特別興味！それを讀んだ方なら誰方にも判ります。最も面白い探偵小說の中に、犯人探しの大懸賞のある特別興味！〆切りいよ／＼迫る！誰方も早く御應募下さい!!

男女對抗 **映畫花形俳優珍問答競爭**
◇山路ふみ子と竝木武◇市川春代と…◇飯田蝶子と片岡千惠藏◇高杉早苗と…◇佐久間妙子と…等々人氣の十大花形が各々對抗して思ひよらぬ珍問答！映畫界で大問題のゴシップの眞相あり、戀愛、結婚あり、痛快なるスッパ拔きあり、實に愉快です！

敵機襲來！とその作戰！帝都の防空を語る
どうしたら敵機を擊退出來るか？どうしたら防空が出來るか？現代の世界の危險と戰爭の様相と、防空を語る國民必讀の名記事

感激實話 **一厘錢の大鳥居** 河野省三

末次信正大將人生漫畫問答 和田邦坊
人氣の漫畫家が末次大將を前に海の名將は何を語る！興味津々の大名篇

山の冒險と遭難 萬死に一生を得た體驗談

美人五態 伊東深水

▲愉快の王國 キング大娛樂園
▲大入滿員 漫畫大レヴュー館
▲落語 ボロタク…三遊亭圓歌
▲漫畫 朗から三銃士…西塔子郎・志村つね平 合作

滿天下大熱狂の評判小說

曉は遠けれど 竹田敏彥

美貌、純情！銀座で大評判の美人車掌を廻る戀愛大波瀾！

▲痛快壯快 **坊ちゃん重役** 中野実
又々突發する大事件！快男子山太郎は愈々多忙。見よ！戀と青春とトテモ朗らかな大傑作

▲悲戀の男女 **呼子鳥** 加藤武雄
皮肉なる運命に翻弄される若き男女の戀愛苦悩を描いて哀切！之ぞ萬人感動の大名作！

▲躍る任俠 **信夫の常吉** 神田越山
いやがる美人に惡俠客が無理難題！哀れ蛇に見込まれた蛙の様なおてるの身はどうなる！

▲佳人の復讐 **街の姫君** 菊池寛
妹の操を踏みにじった色魔男爵へ、姉の千惠が奇想なる復讐！誰でも胸がワク／＼する

▲滑稽百出 **新婚暑中休暇** 益田甫
モダンな若夫婦が海水浴場で飛んだ大失敗！誰方も抱腹絶倒！暑さも吹き飛ぶ大快篇！

▲劍俠活躍 **敵討篝火河原** 三上於菟吉
主家を覗ふ惡人妖婦を向ふに廻して美男劍士吉彌が、孤軍奮鬪！果して善勝つか惡亡ぶか

▲美人の秘密 **女よなぜ泣くか** 中村武羅夫
愛人との秘密を胸に抱いて自殺家の人となった佳人に、波瀾ありて愈々の日は愈々迫く！

▲戀の武將 **鬼玄蕃長行** 本田美禪
鬼をもひしぐ流石の大崎玄蕃も、女丈夫の純情には血の涙！忠ならず誰でも泣かされる大名篇

▲青春悲劇 **光の漣** 久米正雄
戀の悩みを晴衣に包んで嫁入る佳人と理解なき父親へ最後の抗議！…あゝ涙の大悲劇！

定價五十錢（送料四錢）　發行所　東京小石川　大日本雄辯會講談社

國策が要求する 總豫算十二億圓見當 藏相の財政計畫注目

【東京電話】庶政一新を標榜する廣田內閣重要國策決定の閣議は去る三日より開始され遞信省の電力、航空、海運の三國策案を皮切りとして今後引續き各省よりそれ〳〵各省所管の國策案が提出され大綱來る十一、二日頃までに一應各省の說明を終り、次で第二段の國策閣議に移り

各省案に對する自由討議を行ふことになつた、

他方馬場藏相は十日までに各省よりこれら重要國策實施に要する經費概算書の提出を求め、これに基いて明年度以降の歲入增收計畫、就中增稅の具體案を樹立しこれを國策閣議に提出して能ふ限り國防、財政、産業の調和を期する方針であるが各省より提出される重要國策實施に要する經費總額は明年度分のみにても既に提出された電力國有費五百、千五百萬圓、航空振興費二千四百萬圓、海軍國防費一千五百萬圓合計約四千五百萬圓と今後提出を豫想されてゐるもので要求額の判明せるものは

陸海軍新國防計畫

費、保健國策費、燃料國策費、義務敎育年限延長實施費その他を加へると恐らく十二億圓の巨額に達し明年度豫算總額は優に三十億圓臺を突破せんとする形勢である、而してこれに對する馬場藏相の腹案によれば明年度歲入計畫は今回の增稅を合せて總額二十八億圓前後に止め、稅制整理、增稅による增收計畫も財界方面に動搖を與へざる最少限度に止めようとしてゐる、よつて今後の國策閣議においてこれら各省の提出する重要國策に一大斧鉞を加へることは既に必至と見られてゐるが、この馬場藏相の消極的方針に對しては軍部側の間に不滿があり各省が一旦重要國策と銘打つて提出した以上これを無碍に撤回または修正せしむる如きは當該各省の面目問題を惹起する惧れがあり、從つて

國策閣議が最後の

局面に逢するまでには一波瀾は免れ難いと見られまかり間違へば重大なる政治問題を惹起する危險もあるので國策閣議の成行に對し政府首腦部は極めて警戒してゐる【寫眞は馬場藏相（三日の閣議席）】

航空、衛生兩省新設 陸軍の國策案內容

【東京電話】陸軍では前車の運成と庶政一新とは全軍一致の熱望であるに鑑み廣田內閣に廣汎なる國政革新を期待し目下省議に革新政策の具現を監視してゐる、而して政府の要望たる來る十日までの國策案の概要提示に關しては三日の閣議席上において寺內陸相より『軍部において考究しつゝある國策については略々概要が出來上つたので十日頃までには提示し得る見込みである』と言明した關係もあるので豫算編成上重要參考資料となる第二次國防計畫充實の見透しについては十日の閣議で寺內陸相より口頭を以て概括的に說明をなすと共に國策に關係するものは文書として政府に提出する豫定でその主旨は左の如きものと見られてゐる

一、航空充實に要する施設完備 民間航空の充實は航空第二軍充實の意味において現今の要務なり劣勢なる現下民間航空力を增大充實するためには統制力強大なる統合機關を設置して民間航空の發展に必要な一切の業務を統括せしめ、更に航空事業に關する全面的事務を擔當せしむるため航空局の如き小機構に止めず航空省なるものを設置して閣議において發言なし得る强力なるものが必要である

一、衛生保健の向上改善保健施設 近年壯丁の體質劣弱なることは憂心に堪へずよつて國防力の根幹をなす壯丁の體質向上は急務中の急務なれば衛生行政の諸機關を綜合し單一強大なる衛生省の如きものを設け衛生國策の遂行に萬遺憾なきを期すべし

一、産業振興方策と國民の福祉增進施設は國防資源開發の上からも軍需品に關し殊に貿易發展の上からも絕對不可缺の要件なり、よつて之が目的を達成するためには海運力の擴張、海運事業の統制運營その他これに關聯する諸施設の實現を必要とする

航空省新設に 海軍側は反對

【東京電話】國策審議決定に關する海軍の態度は飽くまで新軍備充實計畫の一本槍で進み一方國策に關しては側面よりこれを援助するといふ程度に止める方針であるが三日の閣議で

永野海相

が提出說明せる出力統制、海運の保護助長、民間航空の振興の三案は何れも海軍と密接なる關係を有し廣義國防上の重要國策なりとの見地より之を支持し、就中民間航空の助長振興に關しては嘗て國防上より重大關心を有しこれが貫徹を期する旨である、併し今般に陸海軍の空軍及び

民間航空を

打つて一丸とする航空省を新設し機構を擴大することに對しては反對の態度を持してゐる、その理由は現在列國中獨立の空軍を有するものは英、佛、伊、蘇などであるが、これらは何れもヨーロッパ大戰の實戰から生れたもので當時は海軍航空の組織未だ完くなく主として陸軍の航空が主體となつてゐた、然るに現今は海軍の航空は長足の進步を示し民海軍航空には特殊の使命があるから今直にこれらを打つて一丸とすることは海軍の特殊機能を阻害することになる、現にイギリスは相當廣範圍に亘つて空軍の大部を海軍に委讓してゐる、フランスも亦海軍航空隊の大部は海軍編成の一部を成して海軍大臣の直屬管下に置き平時は空軍大臣の監督を受けるが一朝有事の際は

海軍大臣が

自由使役出來るやうになつてゐる、如上の事實より見ても自主的特殊事情ある我が海軍航空においては一層その感を深くし陸海空を合體し航空省を設置することには同意出來ないといふのである

司法國策 司法部の主旨

【東京電話】來る七日の閣議に於て林法相より說明する司法省の國策即ち國體國法の尊嚴擁護人心安定を目標とする司法省の陣容充實案に對しては最近政府部內の一部にかてこの問題を國策として取扱ふのはどうかといふ意見を有してゐる向もある模樣であるが之に對し司法部にかては左の如き反駁意見を表明してをり林法相は全司法部の總意を擁して主旨の徹底を圖り目的實現に向つて邁進することになつた

最近我國の國情は內外共に多事でこの非常時局を乘切るに當つて國防の安全を期することが必要であることはいふまでもないがこれに伴つて國民の權利義務を明かにし刑罰の執行を嚴正ならしめ國內の安寧秩序を保持することも亦肝要である、即ち軍部が外敵に對する備へあるに對し司法部の陣容充實は內敵に對する備へであるが內憂外患共に到る憂ひを除く意味に於て國防の充實と司法部の陣容强化は並行して行はるべきである

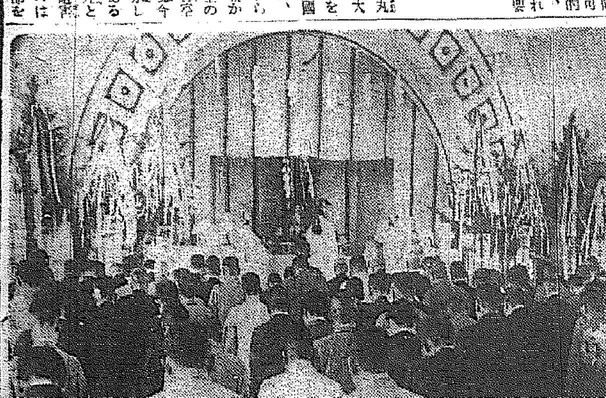

太平洋會議 八月開催 わが國の會議方針

【東京電話】第二回太平洋會議は來る八月十五日よりアメリカのヨセミテ公園に於て開催されることになり日本、英國、米國、支那、和蘭、加奈陀、濠洲、ニュージーランド各代表、それに本年より初參加の蘇聯代表、獨立の意氣に燃ゆる比島代表等の間に太平洋沿岸諸國間の平和友好關係增進のため政治、經濟、文化、社會各部門に亘り重要意見の交換を重ねる筈である

日本代表部の構成は芳澤元外相を團長に外交問題擔當として坂西中將、山川端夫兩氏、經濟問題擔當として高橋龜吉、那須皓、上田貞次郞三博士、社會問題擔當として鶴見祐輔氏を夫々決定し先發隊は七月中旬渡米の途に上ることになつてゐる、今年度大會の議題は

一、太平洋各國に於ける經濟整備及社會的政策の目的及びその結果

であつて特に我國に關係の深い文化委員會の議題は

一、支那の經濟的開發とその國民生活

二、世界市場に於ける日本の經濟的進出

の二案であつて支那問題に關する討議では芳澤團長を中心に坂西中將、山川博士等が日支提携實現と支那の經濟的開發の不可分性を强調し我東亞政策の誤りなき遂行が支那の經濟を助長し世界の經濟的向後に決定的要因を與へることを力說して各國の蒙を啓き、日本經濟の世界市場進出問題については各國代表就中太平洋沿岸諸國が廣く日本に對し貿易の門戶を開き貢て世界更生の礎石とならんとする趣旨を率直に述べ各國代表の考慮を要請することになつてゐる

目下決定してゐる參列國代表は主要國アメリカは元陸相リーベーカー氏、イギリスはアレキサンドル元海相、支那は胡適氏等一流人士を網羅してゐる

英獨提携工作 フ大使歸英

【ロンドン四日同盟】イギリス政府は四日ロンドンに歸着するベルリン駐在フイップ大使を迎へ對獨方針を再檢討するものと豫想されるが、一方フイップ大使もドイツ政府の意向をイギリス政府へ傳達し英獨提携の實現につき重要獻言をなすものと期待されてゐる

仄聞する所によればフイップ大使の携行するドイツ政府の意向は次の通りである、

ドイツ政府は西歐の現狀維持を基調としてイギリス政府と協調をはかり安全保障機構の達成を希望する、但し西歐以外にかては何等新たな言質を確約し得ず

羅馬から吉報！ 次回オリンピック候補地に 伊の割込說は無根

【東京電話】第十二回オリンピック大會開催地問題についてさきにロンドンの招致聲明あり更にイタリーの割込運動あつて日本を甚だしく不利に陷れてゐるが殊にイタリーの割込はムッソリーニ、杉村の口約を無視するものとして甚く日本側を刺戟してゐるので有田外相も事態を憂慮し杉村大使に事實調査方を訓電した所、四日杉村大使よりイタリーの割込は事實無根なる旨の吉報が到着したので外務省は大いに喜び直にこの旨を文部省及び東京市に通牒した

地金二千五百圓 淸州の反物商店先で盜まる

五日午後三時半頃忠北淸州郡北一面淸水町反物商片島元方で買物中面內希里地金商李敞浩（三四）が店前に所持してゐた金塊と地金三百匁（時價二千五百圓）を何者かに竊取されたが犯人その他一切不明

臍の結び目糸に ピンと第六感 東大門署司法陣の機敏な眼 嬰兒死體の謎解く

京城敦岩町、赤ん坊壓殺死體遺棄事件は東大門署伊藤司法主任以下各刑事血眼の捜査活動功を奏して

僅か一夜の

後五日午後二時事件の全貌が判明した、四日午後五時事件發生と同時にかけつけた伊藤主任以下各刑事隊は布團にもつけてゐない新聞紙包みの死體を前に何等の手懸りもなく一時はがつかりしたが、なほも綿密に檢屍の結果、あつた〳〵死體の臍の結び目糸がヨリ糸で素人の手際では出來さうもない推定

伊藤主任は

俄然緊張、醫者か産婆の手を經てゐるものと刑事隊を督勵して府內各産婆、醫師について取調べを行つた結果、抱川郡一等面面長沈載亭氏妻金氏が姙娠十一ヶ月になつても產氣がつかぬので去る二日京城東大門外婦人病院に入院したが、手術をせねばならぬ事になつたもの、赤ん坊を助けんとすれば母を殺し、母を助けんとすれば赤ん坊を殺さねばならぬ狀態に母を助ける事となり、穿顱手術（胎內で胎兒の腦を切り開いて出す事）の結果引出したもので、直に

死亡診斷と

埋葬手續を行ひ、京城觀水町九一勞働者沈今先に手當二圓を渡して墓地に埋葬方を依賴したところ、沈は不都合にも死體を包むべく渡されたサラシ四尺は自分の帶に使用手當二圓をまるもうけするため前記場所へ新聞紙に包んだまゝ遺棄、知らぬ顏で埋葬してゐたもので同署では沈今先を死體遺棄犯人として嚴重取調べ中

謙遜する伊藤主任

殊勳の伊藤主任は いや、これは本當に刑事諸君がよく働いてくれたお蔭ですよお蔭でホッとしましたと謙遜しながら一切の功を刑事に讓つてゐた

スキス優勝 ヘンレーレガッタ

【ロンドン四日同盟】ローヤル・ヘンレー・レガッタ・グランド・チャレンヂ二重競漕決勝チューリッヒ對リアンダー兩クルーの試合は四日テームス河上游週江コースで擧行されたが準決勝で我がクルーを破つたスキスのチューリッヒ・クルーはこの日も快調に全コースを通じイギリス最大のクルー・リアンダーを一艇身四分の一離して優勝した

一着 チューリッヒ 七分二十五秒フラット

二着 リアンダー 一艇身四分の一の差

田代司令官 北平部隊巡視

【北平五日同盟】北平駐屯軍司令官田代中將は管下北平部隊初巡視のため五日午前十時三十八分着列車で天津より來平した、本日は先づ冀察政務委員長宋哲元、北平市長秦德純氏を公式に訪問し、部隊巡視終了後七日午後五時發列車で歸津の豫定である

朝鮮銀行預金 三億圓突破 上期末現在

朝鮮銀行の上半期末現在に於ける預金貸出高は預金三億三千萬圓、貸出四億二千萬圓にして前期末に比し預金に於て四千萬圓、貸出に於て五十萬圓夫々增加を示した、預金の三億圓突破は同行創立以來の最高記錄である

人氣に包まる 栗島劇二の替り 得意の情話物「戀慕小路」上演

京城劇壇が迎へる最初の本格的舞臺として人氣の嵐の中に立つ本紙愛讀者優待栗島すみ子一座劇の初日、二日は千八百名を容れる府民館も滿員の盛況であるが、愈よ本六日は二の替り新藝題で更に一段の熱演を以て拍手に應へることになつた、新藝題は

一、南乾市作、喜劇「モダン武勇傳」（一幕）

一、栗島狹衣作、新時代劇「阿蘇の朝霧」（一幕）

一、舞踊 瓜盜人（二場）獅子頭 風景（一場）

一、池田義信作、下町情話「戀慕小路」（二幕五場）

なほ明七日を以て京城にはお名殘りである

水泳自慢溺る

五日午後三時半ごろ京城府社稷町二六二金晉鉉方金千洙（二〇）は水泳自慢で一人で漢江を橫斷せんとしたが途中危く溺死せんとするところを醫師に救はれたが人事不省

京日寫友會 德壽宮で賑やかに例會

京日寫友會七月の例會は五日午後一時から德壽宮で開かれた、時實京日社長はじめ多數の會員出席、山田満伯の講演について、河野氏指導で撮影會が始まつた、本券の小唄歌手百太郎さんや特生その他美人連がカメラの前に活躍し、この日來城中の栗島すみ子はじめ一座の女優さん達も入場して大人氣であつた、なほ來る十五日午後七時から京城日報社で作品研究會を開き會員は各々作品を持ち寄つて研究し合ふことになつた

けふの天氣

東の風晴一時曇

故近藤知事 盛大な追悼祭 宇垣總督以下參列

知事會議を終へ歸任を前に去る二十九日急逝した故全南知事近藤常尙氏の追悼祭は全南光州における告別式と時を同じうして五日午後四時より京城府主催の下に長谷川町公會堂で神式により莊嚴裡に執行された

宇垣總督、今井田政務總監、小磯軍司令官、三宅第廿師團長を初め總督府各局長、安井道知事甘蔗府尹以下官民多數の參列、祭壇兩側には總督、軍司令官、總監、鎭海要港部司令官、總督府各局長、各道知事、京城府尹、兒玉秀雄伯、永野鎭太郞氏、淺利三朗氏初め各方面から贈られた獻花環が所狹きまでに列べられ式は京城神社小林神職の修祓に始まり獻饌、祭主祝詞あつて後、宇垣總督は靈前に立つて鄭重なる弔辭を述べ、次いで祭主、參列者の玉串奉奠、撤饌あり、近藤家への弔電として

近藤知事閣下の薨去を悼み本日午後四時京城府內官民有志相會し追悼祭を行ひ謹みて敬弔の誠意を表す

との弔文披露あり、主催者代表今井田政務總監より光州府の故人の喪主近藤常光氏宛選送することとし最後に甘蔗京城府尹の挨拶あつて同五時式を閉ぢたが、故人の半島施政に貢獻せる功績を偲び參列者數百名に達し近來にない盛儀であつた

總督弔辭

故全羅南道知事從四位勳四等近藤常尙君の靈前に謹みて哀悼の辭を捧ぐ。

君は大正十年朝鮮總督府に職を奉じて以來護多重要の地位に歷任し、昭和十年三月全羅南道知事の任に就いて今日に及びたり而して君の資性淳厚、明敏、其の德風は才識を併せて夙に能吏の典型たり、全南における牧民の事蹟亦甚だ見るべきもの多く四國悉く其の前途に期待する所大なりしに、天、壽を藉さずして年齒不惑を過ぐる僅に四、偶偶知事會議を了へ、歸任を前にして京城の客寓に急逝せる、眞に哀惜として痛惜に斷へざるなり。

蓋し、今次の知事會議は、所謂朝鮮施政第二、四十世紀第一年の發程に於ける重要意義を有し濟々たる諸僚、倶に盟を固くして前途の洪業に赴かんことを誓へり。席上、君が滔滔至らか病痾の體ありしと雖、起つて抱懷を披くや、朗々擾剛、言色至誠に溢れ、卓邁の志向と含蓄を示して餘さず而して其の儀容今尙吾人の眼前に彷彿して、其の人倏忽として亡きなり

鳴呼悲哉

按ずるに君が生前の志は、朝鮮統治の完璧を期して、一身君國に奉ずるにあり。然るに今此の興隆たる盛業の機運に面して不幸二豎に冒さるるの假事、固より推するに難からずと雖、病嗚任を執り路れて後已むの概は武臣の戰陣に忠死するに均しき悲壯の本懷ならずとせんや。今、產業の途上、君の如き有爲の材を喪ふの損失に至りては敢て贅言を要せず、唯だ期すらくは君が生前計畫の友僚と俱に精進して一意統治の濟美に從ひ、君が至念としたる所を實現して以て君が志に酬いんのみ。

茲に哀悼の深衷を披瀝す、在天の英靈髣くば來り饗けよ

昭和十一年七月五日

朝鮮總督 宇垣一成

申請中の航空保險 商工、認可の意向 我國最初の保險として注目

【東京電話】廣田內閣は重要國策中航空に關するものを先議するとの方針を傳へられてをり、商工當局にかてもこれらの重要性を認識し民間航空事業發達の一助として民間各社で申請中の航空保險をこの際認可すべしとの意向が有力となりつゝある、しかして航空保險は我國としては全く新種の保險であり、飛行機墜落の際に於ける搭乘者其他に與へる損害航空輸送物の損害等に對する保險であつて、現在商工省に對し認可申請せるものは東京海上、大正海上、帝國海上の三社である、而して商工當局內に於ける認可意向は甚だ有力であるから近くこの三社に對し特殊の事情あるものを除き正式に認可されるものと見られてゐる

特許 六一〇ハップ

家庭温泉藥

あせもただれ水虫に一浴できく

「六一〇ハップの一浴は殊にさわやか！」（各藥店ニアリ）

胃腸病 婦人病 神經痛 皮膚病 ぢ に特効あり

名古屋 武藤鉦合名會社藥品部

金銀德白金 京城德力 京城明治町 電話本局 1572·4037·3939 2088·3688

銃砲は獵器の 金丸に限る 金丸銃砲店

資本金壹億七百貳拾萬圓 三和銀行 京城支店 南大門通二丁目 本店・大阪市

種苗 ヤマト種苗農具株式會社 大阪市東淀川區十三南之町 電話 北八〇〇九番 振替大阪三三五六番

受驗講習 九州高等豫備校 自七月二十三日至八月四日（無休） 講師九大、福高、五高、佐高、山高諸敎授 東京府田實應吉岡斗松先生出講 福岡市藥院出口（電八〇五〇番）

殺菌 無刺戟 強力性 外傷藥 コロ液 外傷、火傷、皮膚病、水虫、トラホーム、咽喉カタル、婦人生殖器カタル、淋病及化膿性諸病

坂井耳鼻咽喉科醫院 京城本町一丁目入口 醫學博士 坂井清

脚氣と榮養に ベリベロール 強力純ヴィタミンB製劑（專賣特許）

一般脚氣症、乳兒脚氣、乳兒綠便、惡阻、便秘、榮養障害、姙婦の榮養

粉末・錠劑・液劑・注射液

各地藥店にて販賣す

本社 東京 京橋 ラヂウム製藥株式會社 出張所 京都・福岡・奉天

京日案內

皮膚 泌尿 花柳科 鍾海醫院 電本1455

五號活字十五字詰一回五行一圓五十錢 匿名は一回每に五十錢增 料金は前納の事 但就職廣告に限り特に壹圓にて掲載す

恩給 最長期 即時立替 利子極安 秘密嚴守 照會乞 京城元町一ノ一三〇 龍山警察署前 千葉商會 電龍一三三八番

讓店 藥局目下盛業中都合により至急讓り渡し 希望の方は御來社面談 鍾路一丁目六番地 愛誠堂藥局

電話 高價賣買 本町一丁目入口角（シノサキビル二階）兒玉商店 電本五五四〇 自宅本一〇八七

恩給 利用者の安全は第一 信用のある店を選び立替受る事であります 京城吉野町一ノ九一 電本六九一番 公債々券商 江州屋本店

國際非常時に處する 有田外交の根幹

七日の閣議で外相から說明

【東京電話】自主積極外交の實踐を期する外交國策の根幹は既に四日の外務省議において最後的決定を見たので有田外相は七日の閣議にこれを提出說明を加へることゝなつた、而して有田外交の全貌は東亞政策の完全なる遂行と經濟外交の強化を骨子としてこれに要する經費二千萬圓を計上するものである、外交國策決定に對する有田外相の說明要旨は大體左の如きものと觀測する

一、東亞政策の確立

通商領域における國家利益は日本國民の死活に決定的要因を與へるものであり國策においても國防と相表裏する外交國策の遂行を期すると共に漸く全世界各國より排撃の運命に遭遇せる日本商品に對する不當差別除去の方策を遂行せんとする

一、而して廣く一般國際政局を達觀するに日蘭會商を繞る對蘇對支の兩國情勢はなほ前途樂觀を許さず、また米歐諸國に對する帝國の關係が未だ海軍問題、支那問題、通商問題を繞り多大の難關の存在を拒否し得ず、國際場裡における日本の孤立の傾向は漸く現實の問題として吾人の當面しつつある事實である

一、かくの如き國際非常時局に對處すべく對蘇、對支外交陣營を擴張強化すると共に全世界の領域に亘り對日營業外交國策を確立し併せて各國の市場、資源の自由解放を實現せしめ通商貿易の公道を確立せしむるは實に帝國外交の存否の問題であることを認識し經濟交六使館の擴充通商公館の強化のために二千萬圓の新規要求を決定した

平實健鬪空し 8―0

晴の代表は全京城 都市對抗野球決勝

全國都市對抗野球朝鮮豫選全京城對平壤實業の優勝戰は五日午後二時から京城球場で全京城先攻、佐田（球）白石、中村、平井（壘）四氏審判で開始、平實軍善鬪して全京城を壓し氣味であつたが八、九回全京城は流石に老巧に攻めて八對零、全京城軍晴れの代表に選ばれた（閉戰三時卅分）

京（先）	0	0	0	0	0	0	0	2	6	8
平實	0	0	0	0	0	0	0	0	0	0

結果からみると八點といふ差を生じたが平實軍の健鬪は大いに賞讃さるべきで前半の形勢では勝敗は卑斷を許さなかつた、特に平實朴投手の出來は素晴しく三回京城軍は小笠原、山谷、中島と三者三振に斬られる有樣まで例年ほど自信のない京城軍はともすると最初は押され氣味であつた、しかし全京城李投手もかなりな出來で內野陣の好守備と緊張で得點を許さず、自然の中に後半に入るや六回一死後全京城は正攻法を捨て中島バントヒットで出て二盜を企て捕手の暴投で一壘三壘を占めてゲリラ戰術で出たが平實また奇策を用ひ中島の進壘を阻む中堅手の返球を三壘手隱し持つて離壘した中島を刺殺し觀衆を騒がせた、勢に乘つて平實は六、七回よく出て先手を打つと見えたが全京城は併殺やスクイズ看破で切り拔け、補回戰入りを思はせたが八回一死後中島の中飛を野手落球して運を掴ひ續く光武の右翼線二壘打で中島還り、藤井の二飛で光武も生還、全京城二點を先取した、その裏平實も三安打、四球一を得て迫つたが全京城巧みに體をかはして得點を許さず、平實は再轉休し、氣力を失つて朴投手の疲勞も加はり京城軍最後の猛攻に潰滅した

京城（先）　中島　光武　李　藤井　後原　早川　保田　小笠原　山谷
8 7 1 9 3 5 6 2 4

平實　松本　渡邊　賀山　藤谷　菊地　白　吳　渡　高田　朴
2 4 6 8 8 7 9 5 3 1

	打數	得點	安打	犠打	盗壘	三振	四死	失策	殘壘
京城	36	8	6	1	4	5	5	1	7
平實	27	0	7	2	1	3	6	2	3

▲試合時間一時間三十分▲二壘打渡邊、李▲三壘打光武、小笠原▲併殺京城三▲野選渡

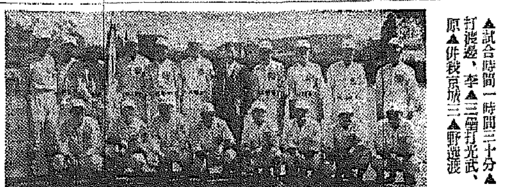

專賣局記念 庭球大會

好技續出

專賣事業創立十五周年を迎へた專賣局ではこれが記念のため五日午前九時から專賣局西大門コートで全鮮各支局の軟式庭球大會を開催午前中は各支局對抗團體試合を行ひ、京城支局が優勝、午後から個人戰を行ひ、オール朝鮮の花形本局の黃基成、淺野組が優勝したが各支局にも優秀者が多數參加、ゲームは最後までファイン・プレイ續出で、近來にない好試合であつた、當日の成績は左の如し

◇團體戰

第一位　六十八點　京城支局
第二位　同點　全州支局
第三位　五十八點　平壤支局
第四位　四十二點　大邱支局
第五位　三十四點　本局

◇個人戰

◇第一回戰
全州（金福岩・金喜仁）四―三平壤（文寅鉉・沈炳洙）
大邱（金東燮・趙龍學）二―四京城（朴永世・金泳俊）
全州（金喜仁・朴善東）一―四平壤（全在春・韓成憲）
京城（李鳳基・梁在景）四―〇本局（金世羽・松尾）
大邱（李守宣・原田）〇―四平壤（玉錫中・金東烈）
京城（白潤晦・李正玉）三―四全州（盧錫玉・中尾）

◇第二回戰
京城（李鳳基・梁在景）四―二大邱（崔榮泰・西原）
京城（金泳俊・朴永世）二―四平壤（玉錫中・金東烈）
全州（金福岩・金種岩）一―四平壤（全在春・韓成憲）
全州（盧錫玉・中尾）二―四本局（黃基成・淺野）

◇第三回戰（準決勝）
京城（李鳳基・梁在景）三―四平壤（全在春・韓成憲）
平壤（玉錫中・金東烈）〇―四本局（黃基成・淺野）

◇第四回戰（決勝戰）
平壤（全在春・韓成憲）一―四本局（黃基成・淺野）

鮮銀優勝

實業俱對抗陸上競技

第五回實業俱樂部對抗陸上競技大會は五日午後一時半から京城運動場に開かれたが今年は本府チームが解散したので鮮銀、遞信、京城アスレテイックの三軍であつたが依然鮮銀強く優勝した、決勝記錄左の通り

◇百米　1福山（鮮銀）一一秒四　2韓靖鎬（遞信）一一秒六　3山本（鮮銀）4山根（ア倶）

◇四百米　1金仁植（遞信）五三秒二　2三好（鮮銀）五三秒四　3安永殿（ア倶）4趙顯鎬（ア倶）

◇千五百米　1崔俊根（鮮銀）四分一三秒二　2吳東福（鮮銀）四分十六秒二　3湖宣（遞信）4金斗仁（ア倶）

◇五千米　1崔俊根（鮮銀）一六分四五秒四　2吳東福（鮮銀）一六分四六秒3李銀興（遞信）4郷諮吉（ア倶）

◇高障碍　1山本（鮮銀）一六秒二　2安達（遞信）一六秒一參考3鹿內（鮮銀）4賓田（鮮銀）

◇走巾跳　1鹿內（鮮銀）六米七二　2大內（ア倶）六米六五　3久保（鮮銀）4山本（鮮銀）

◇走高跳　1久原（鮮銀）一米七〇　4鹿內（鮮銀）松崎（遞信）安達（遞信）一米六〇

◇棒高跳　1齋田（鮮銀）三米八〇　2岩本（遞信）三米七〇　3岩原（鮮銀）4佐古（鮮銀）

◇砲丸投　1松崎（遞信）一一米八三　2荻野（遞信）3金朝俊（鮮銀）4坂口（遞信）

◇圓盤投　1劉利福（鮮銀）三九米二五　2金朝俊（鮮銀）三八米五六　3荻野（遞信）4坂口（遞信）

◇槍投　1齋田（鮮銀）五〇米四一　2鹿內（鮮銀）四九米二六　3大內（ア倶）4李炳寅（ア倶）

◇遞興リレー　1遞信（韓靖鎬、松崎、明賀、金仁植）二分八秒一　ア倶と鮮銀はコースを違へて除外となる

◇總得點　1鮮銀六六・六　2遞信三五・五　3ア倶一二

エ國皇帝に退去要求

お痛はしき流浪の運命

【ゼネヴァ四日同盟】スイス外相モツタ氏は四日午前カールトンホテルに滯在中のエチオピア皇帝に對し、聯盟總會終了と共に速に國外に退去しなければ退去する旨を通告した、スイス政府はさきにエチオピア皇帝が總會に出席すべく入國する際國際聯盟を顧慮して皇帝の入國許可を與へたが總會終了と共に退去することを條件として許可したもので自ら總會の席に於て祖國のため懇訴共に下り悲壯な演說を揮つた甲斐もなく途に聯盟に見放され今やスイス國內に止まることすら許されない皇帝の胸中のうちは一般に同情されてゐる、皇帝は近くロンドンに歸還するものと見られる

英の地中海撤收が先決

伊の態度不變

【ローマ四日同盟】臨時聯盟總會が採決せる決議案に對しイタリー政府當局は制裁實施を撤回し、イギリスが地中海からその艦隊を完全に撤收しない以上はイタリーの態度は不變なりとして四日夜非公式に次の如く言明した

決議案が直接イタリー政府の行動に批判を加へてゐないことには滿足するが制裁撤廢が承認されない以上イタリーの態度は不變である、イギリスは依然として地中海の艦隊を維持し且つイタリーに對抗して地中海沿岸諸國と防共協定を結んでゐるのはイタリーに對する軍事的外交的制裁に外ならずイタリーを平等に遇する所以ではない、從つてイタリー政府としては制裁の撤回のみならずイギリス艦隊の地中海撤收により軍事上均等の地位を確保した後でなければ歐洲諸國との緊密化についての協力は出來ない

ブ國の內相更迭

【ソヒア四日同盟】ジーヂ・クセイヴァ氏を首班とするブルガリア內閣は閣僚の一部更迭を斷行し內相サボフ將軍を罷免してマコレロフスキー氏を新內相に拔擢した

赴戰高原の大自然【二】

おゝこの景觀

水だ！清洌玉の如き水だ！ キャンプ地を發見

「赴戰高原」なんといふなつかしい名だ、この呼び名こそ、わが高原研究キャンプの會が、昨年夏、その第一回を開くに當つて命名された簡しい名前である、赴戰江の上流一帶、赴戰嶺から湖水地道壁里に至る一帶の大高原をわがキャンプの會では赴戰高原と名付けたが、今では早くも一般の名稱にまでなつてゐる、かくて名付け親のわがキャンプの會は、今後ともこゝを育てあげて、世に出す責任がある、從來電氣事業地として重要であつたこの地はまた雄大な高原觀光地として榮えさせたいものである

赴戰湖は、幾度見ても美しい、モして壯麗と神秘をたゝへてゐる、われ等は湖岸から遊覽發動船に乘つて總監所用水の取入口を右に見て船は漢岱里に向ふ、一行は先づ船の甲板から兩側のキャンプサイド候補地を物色する、ツルチュクや、ライラツクなどの群落も見える、高山植物が、ポツ〳〵花を咲きさらにも見える、白樺の林も若葉が美しい、かくて約五十分の後、昨年のキャンプサイドであつた榛天島の右手に見える溪流を目ざして一行は船から下りる、昨年行つた人は承知の筈であるが、陪々として流れるせゝらぎの音はあたりの空氣を破つてゐました

×

併し何と云つても八十名からの野營地を必要としますので、他に適當な地を探す爲め一行は二班に分れ一班は切り立つた樣な大自然林と湖面との間の一帶を一班は山越しに野營地の搜索です、併し湖岸を行つた搜索隊にはどうやら氣に入つた候補地を發見されさうにもない、山越搜査隊の吉報を目標に山を一周し歡部で合流したが、何れも思はしくない、それではと漢岱里と反對側にコースを湖岸にとつて行くと木材置場がある、これを數町行くと白樺の立枯れになつた上手に開ける緩やかな平原に突きあたつた、あつらへ向きのキャンプサイドだ

×

湖岸から約一町の處は四間乃至二間半の白樺と灌木の林がコ字形に草生地を抱へた樣に茂り少しの手入れもいらない、この草生地には鈴蘭の今を盛りとあの甘い樣な馥郁たる香りを放散しこれに金露梅エゾスカシユリ、キバナオダマキアツモリソウ、キンホウゲ、ウツギ、エンコウソウ、野バラなどが足の踏み入れられない位である、高山植物愛好者などが見たらヨダレものだ伊藤君などワラビを今夜のお惣菜だと一抱へも取つて欲んでゐるかと思へば槻津君は鈴蘭を兩方のポケツトに一杯さして『此處の鈴蘭は香りが高いですヨ』と記者に無理に持つて來る記者もおつき合ひに鼻を持つて行くとなるほど甘ッたるい香りが量一杯に滲み込む樣だ、山崎、野山兩氏はもう疑ふ暇んで『此處はイ、』『こゝに定めヨウヂヤないか』とやつてゐる

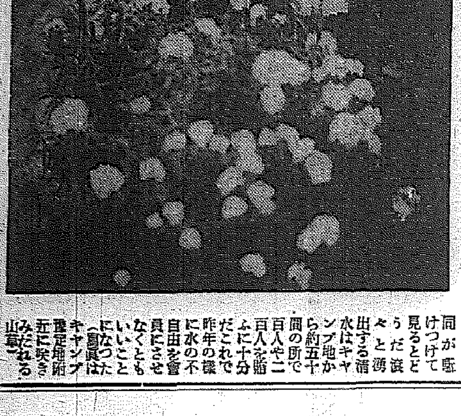

×

前面は鬱蒼と茂る灌木の自然林を湖面に寫し、眼を左に轉すれば火田小屋が點在しゆるやかな斜面には火田氏の畑が毛氈を敷いたやうに山の上まで開け、更に左手を望むと鮮坐したやうな辨天島が指呼の間にあり、これと反對に右に船を廻すと水と空が溶け合つて鏡の樣な水面に南岸を寫して畫な程閑寂そのものである

×

船を轉ずれば上手は前にも云つた通りに白樺と灌木の林であるから眞夏太陽の直射をこの林の中に逃れてハンモツクに搖られながら午睡するにはもつて來いの約二町歩ほどの林である一行は何時の間にかあたりの景氣に見とれ暫を下して何物かに魅せられたやうに一言もいふ者もない何時間、何分間經つたか『水はどうする』と誰かが云つたのに氣が付いて一行は立ち上り『サウだそれが一番大切だ』とそれからこの林を拔けることにした

×

『オーイ水ダ 水ダ』の聲に一同が驅けつけて見るとどうだ滾々と湧出する清水はキヤンプ地から約五十間の所で百人や二百人を賄ふに十分だこれで昨年の樣に水の不自由を會員にさせなくともいいことになつた（寫眞はキャンプ豫定地附近に咲き亂れる山草）

シボレー純低床式バス・シヤシー

ホヰールベース　131吋型及び157吋型

157吋型は六月五日、131吋型は六月二十二日、何れも鐵道省に於て610粍低床シヤシーとして認定濟

長さ60吋純バス用スプリングで乘心地は天下一品。

路面間隙は從來の標準トラツク・シヤシーと變らない。

フレームが長くなつたのでボデー架裝に至便で經濟。

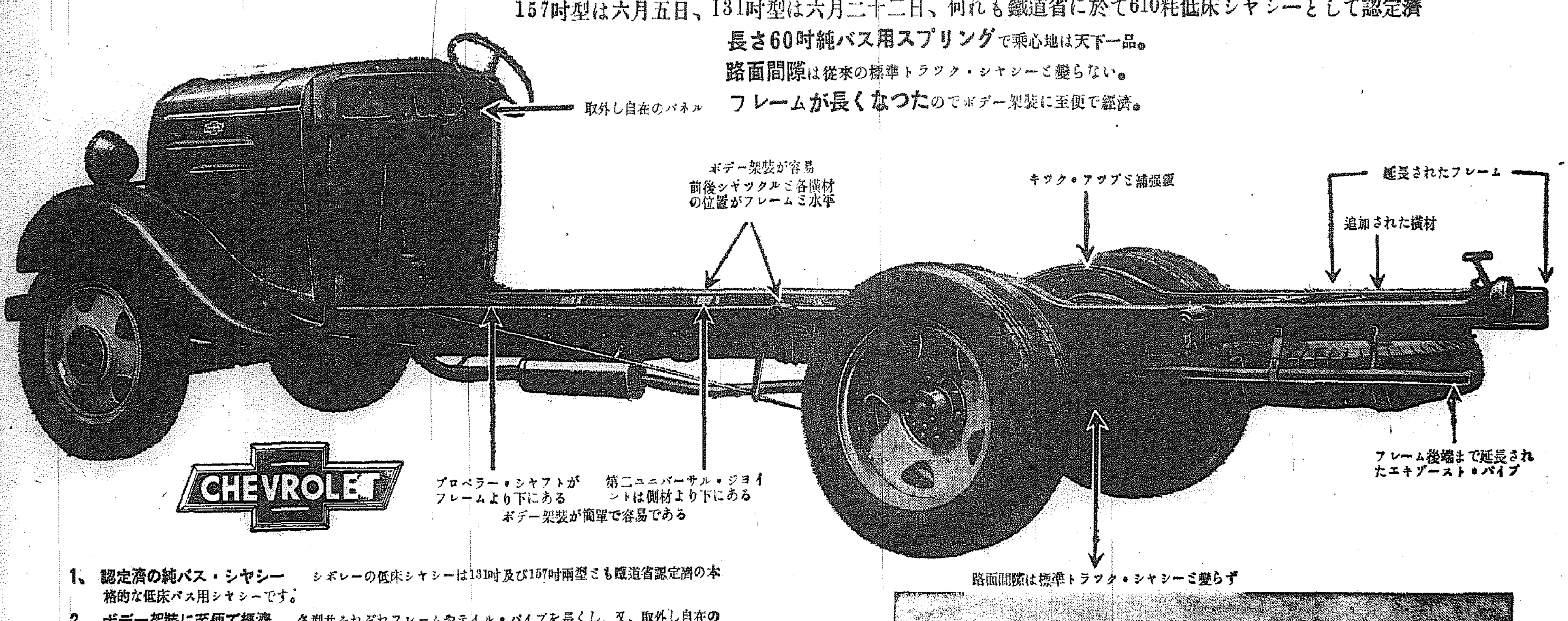

1、**認定濟の純バス・シヤシー**　シボレーの低床シヤシーは131吋及び157吋兩型とも鐵道省認定濟の本格的な低床バス用シヤシーです。

2、**ボデー架裝に至便で經濟**　各型共それぞれフレームやテイル・パイプを長くし、又、取外し自在のパネル等ボデー裝架に至便且つ經濟的な設計がしてあります。

3、**安全性の增大**　ダブル・ドロツプ式フレーム構造によりボデー全体の重心を低下しましたから、乘客の安全は百パーセントに保證されます。

4、**乘心地の革新**　之れ迄のトラ　・シヤシーのスプリングを廢し、長さ60吋のバス專用スプリングを取付けましたので、乘心地は革新され快適無比となりました。

5、**頑強なシヤシー**　ダブル・ドロツプ構造及び横材の追加によつて一層頑丈で耐久的となりました。

6、**路面間隙**　低床式となつたに拘らず路面間隙は標準トラツク・シヤシーと少しも變らず、どんな山間部や雪國地方でも絕對に心配はありません。

7、**シボレーの傳統的特徵**　ブルー・フレーム・エンヂンを初め經濟、耐久、頑丈及びサービスに至便なシボレーの傳統的特徵は之れを全部具備する理想的バス・シヤシーであります。

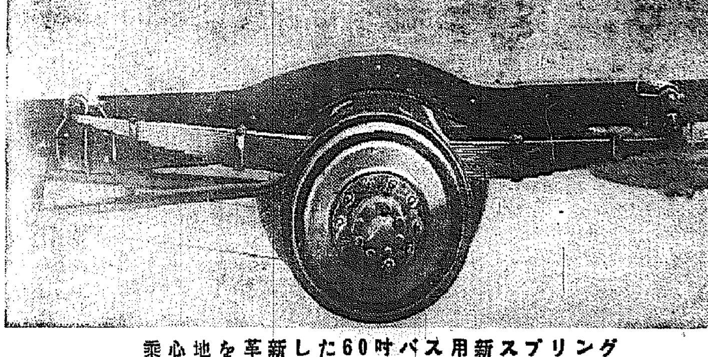

乘心地を革新した60吋バス用新スプリング

從來は貨物用トラツク・シヤシーをバスに使用してゐましたので、乘心地の點から不滿足でありました。シボレーの純バス用シヤシーには長さ60吋の斯界に於て最長の特製スプリングを使用して居りますから、乘心地は斬然革新され爽快無比となりました。

シボレー特約販賣店

京城モータース株式會社　京城府古市町　電話本局（二五九五・三六四四）（三九二七番）

南朝鮮自動車株式會社　釜山府榮町二丁目　電話（一三七九・一〇五六）（一八六四番）

平安自動車商會　平壤府旭町　電話六八〇・六七七番

光州酒造株式會社自動車部　光州府本町四丁目　電話光州（長）八・七一八番

合資會社立石商店清津支店　清津府明治町三十二番地　電話六一九番

日本ゼネラル・モータース株式會社

本紙一萬號記念懸賞小說二等當選　喜樂館上演映畫

春を待つもの (59)

山下ハル子
寺本忠雄畫

薔薇（五）

『違ふわ、全然』
『變だわね――ぢや誰かしら？』
『お嫂さまは御存じない方よ。お友達なんだわ』
『でも男の方なんでしよ？』
『……』
『ホヽヽ。愛子さん怒つて？　餘計なこと聞いちやつて――。ね、愛子さん、そりやさうと宗像のお兄さま、未だお歸りにならないの？』
『さあ、どうだか……』
『どうだかなんて變ね』
『どうして？』
『貴女が知らないつての可笑しいわ――』
『お嫂さまたら、矢張り、宗像のお兄さまのこと變に思つてるのね？』
『……』
『先月の末頃京城へ入來つしやるかも知れないつてことは、ずうつと前お兄さまに聞いたけど、それから、勝子さんにも逢はないし、宗像の家へも行かないのですもの。お兄さまのことなんぞ何んにも知らなくてよ――』
『あら、たうとう本氣で怒つちやつたのね。只ね、愛子さんはあの方を好きかどうか聞いてみたかつただけなのよ』
『それ聞いてどうなさるの？』
『どうするつてこともないわ。だけど貴女の御良人になる方なんですものね、聞いたつて悪かないだらうと思つて――』
『えゝ。そりやさうかも知れないわ。でも私、そんなこといひたくないわ――』
『おや、飛んだ御挨拶だわねえ。まあいゝ――。もうそんな話は止しにしませうよ。處でね、今日貴女に御紹介したい方が入來つしやるのよ。夕方何處へも行かないで家にゐて頂戴な』
『紹介したいつて誰れ？』
『貴女式でいはないことにして置きませうよ。それとも一寸だけ瞞をいひませうか――ハンサムボーイ。ホヽヽ。たうとう白状しちやつたわね』
愛子が出て行くと、日輪子は、女中に風呂の仕度を命じて置いて寢室へ入つた。
一時間か一時間半ぐらゐ眠つて、それから風呂に入り、髪を結はせて、化粧すれば佐田と約束した時間に恰度いゝ頃合になると、獨り胸算用してみた。
五時と云ふ約束の時間に一時間も遲れて、佐田は、中村を連れてやつて來た。
表面は、幹太に會つて中村に紹介して貰つた禮を述べる爲の訪問と手筈が決めてあつたので、二人は應接間に通された。
幹太は、逞い結城の着流しで應接間に入つて來た。初對面の佐田は、中村の紹介で、
『佐田と申します。若奥樣には始終御厄介になつて居りまして……』と、一寸後を云ひ淀んで幹太の豐かな顔際を盜み見しながら、
『御高名はかねがね御拜承致して居りますが此の度は又種々御盡力を賜き――』
『あゝ、いや――』幹太は、無雜作に云つて腰を下ろし、新調の背廣に、紫色のネクタイをキリツと結んだ中村に目を轉じ、
『それは態々來て呉れて却つて恐縮だ。僕、今恰度出掛けようと思つてゐた處なんだが、君達一緒に飯でも附合つて呉れないか。え。別にもう用はないんだろ。一緒に來て呉れ給へ――』
『はあ、しかし――』中村は佐田と顔を見合せて困つてゐた。
『あまり勝手ですし……』佐田が云つた。
『何あに勝手なのは僕の方だよ。家では何も出來ないのでね。誰かが來れば僕は外に廻ふことに決めてあるのだ。さ、行かうぢやないか』
『僕達はもう失禮させて……』佐田はさも恐縮したやうにいつた。
『遠慮するやうな處ぢやないんだよ。それに、中村君には、パトロン第一號の敬愁もあるだらうしなあ、はゝゝ。さあ。來給へよ』
幹太が立上ると、二人も腰を浮かせた。
中村は、愛子に贈る爲に態々花屋から取り寄せて、自動車の中に忍ばせてある薔薇の大きな花束の處置に迷つた。
三人が玄關に出て來ると日輪子が二階から降りて來て、誰へともなく、
『あら、お出掛けですの？』と、云つた。
佐田は、化粧した許りの日輪子の美しい横顔を眺めて、此の女はもう俺の所有で、他人には見えない糸で繋がれてゐると思ふと、日輪子に他所々々しくすることが却つて愉しかつた。
自動車の中に入ると、幹太はクツションの半ばを埋めてゐる眞紅の薔薇を見て、
『ほう、こんなのが咲くのですかナア――』
故意かと想はれる程呆けたやうにいつた。

六日の番組（月曜日）

10DK

第一放送

午前六時（東）ラヂオ體操
同六時三〇分（東）英語講座（四の六）　山田　巖
同七時　今日の天氣見込
同七時一分（東）朝の修養　佐久間象山先生の本領（一）　海井　福治
同九時（東）家庭メモ
同九時一〇分　氣象通報（釜山）
同九時一五分　氣象通報・料理獻立
同一〇時三〇分（大）婦人の時間　星の文學　稻垣　足穗
正午（東）時報・日用品値段・鮮魚値段
午後零時五分　長唄　新曲浦島　唄　中村六八郎　三味線　杵屋長七郎　同　初田ます子　同　高田　初子
同零時三五分（大）國民歌謠（第一日）桃谷演奏所より中繼＝娘田草船　阿部　秀子　伴奏　大阪ラヂオオーケストラ
同零時四〇分　ニユース
同二時（東）婦人講座　短歌と俳句の味ひ方作り方（三）　土屋　文明
同三時一五分　常識講演（朝鮮語）釜山・暑さの話　李　廷　紀
同三時四〇分（東）氣象通報
同四時　ニユース（氣象通報・釜山）
同六時　DKこどもお話會（第二回）　南大門小學校兒童
一、秀吉の出世物語　六年　高瀬　仁
二、寶の野原　五年　大小田哲子
同六時お話（釜山）賢い迄言　釜山第七小學校長　大宅常一
同六時二〇分（東）コドモの新聞　村岡　花子
同六時二五分（東）基礎英語講座　磯谷　榮
同六時五五分（東）カレントトピツクス（排六）
同七時　ニユース・天氣見込・職業紹介
同七時三〇分（東）講演　我國における放送聽取障害防止運動に就て　稻田三之助
同八時（廣）俚謠
一、男なら　二、ヨイトコショ　山口縣萩町有志
三、宮島音頭　廣島縣佐伯郡嚴島町連中
四、木山音頭　五、ヨイヤナ節　愛媛縣今治市有志
同八時二〇分（東）管絃樂とピアノ（通俗名曲定期演奏第七回）日本放送交響樂團
指揮　ニコライ・シフエルブラツト
ピアノ　福井　輝子
一、『ベートーベエンプログラム』レノーレ序曲第三番
二、ピアノ獨奏　月光奏鳴曲
第一樂章アダヂオソステヌート
第二樂章アレグレツト
第三樂章プレストアヂタート
三、トルコ行進曲
同九時（東）浪花節　鹽釜の血煙　木村　友忠
同九時三〇分（東）時報・ニユース・氣象通報・翌日の番組
同一〇時　ニユース・氣象通報・地方へのニユース（地方へのニユース・京城）

第二放送

午後零時五分　船遊歌外　張香蘭
同三時一五分　常識講演　李廷紀
同六時三〇分　合唱　眞信女學校
同七時　經濟解說　徐昇寶
同八時　講演　李晶燮
同八時三〇分　音律　李幸珪外
同九時　獨唱
同九時三〇分　唱劇調　林小香

七日のきゝ物

午前七時一分（東）朝の修養　佐久間象山先生の本領（二）　海井　福治
同一〇時三〇分（東）家庭講座　夏の飲料（二）　醫學博士　腰塚　良知
午後零時五分　漫談　一九三六年の銀河　柳亭　燕路
同二時　常識講座　鐵道の話　安宅　守道
同六時　寶塚と童話劇　京城師範學校附屬小學校兒童

女子青年の夕

同七時三〇分（各局）講演　東京、名古屋、大阪、札幌
同七時五五分（東）俚謠
同八時一八分（大阪）合唱
同八時四三分（東）名所案內　海と京阪の旅　京都祇園美術會
同八時五二分（京）七夕小町踊
同八時五三分（東）ラヂオ噺曲　村瀬幸子外
七夕祭

婦人時間　前・十時半

星の文學　稻垣足穗

◇―今夜は七夕である。勿論これは本當は舊暦の七月七夕でなければならぬ。從つて空には七日の月が懸つて、澁染の中に白い銀河が横たはり、この河岸は牽牛織女の兩星が燦めくといふのが趣きある景色である。所が今日では舊暦の五月十九日に當り、月の齢は十九日頃であるから、お月様の光が明るくて織女星は嘸度恥かしがる事であらう

◇―忙しい現代、殊に都會生活をしてゐる者に取つて、一年一回の七夕に星を想ふといふのは非常によい事であるけれども、今云つたやうに暦が食ひ違つて來るために、七夕物語りそのものは次第に若々の心から離れて行く傾向がある

◇―然し乍らこれは致し方のない事であつて、新らしい時代には又新らしい七夕が登場しなければならぬ。即ち吾々は、あの織女といふ星は、琴座の一等星ヴエガであり、牽牛星とは鷲座のアルタイルといふ星であるといふ事が語られん事を希望する者である、どうせハツキリしなければならぬものであるならば、いゝ加減な傳說よりも、科學上の事實が語られた方がよいのである

◇―これがその儘、廿世紀のお伽噺になり、又、美しい東洋の傳說を生かして行く所以となるであらう

午後六時　DKこどもお話會（第二回）　南大門小學兒童

一、豐太閤出世物語　六年　高瀬　仁

◇――私は豐太閤がまだ木下藤吉郎といつて松下嘉兵衞に仕へてゐた時のことをお話し致します
◇――小田原の城主北條氏康は關東八州の軍四萬五千を引つれ都に上らうと箱根の關所を越えましたが此處に駿、遠、三の大守である今川義元はこれを聞き何とこしやくなとばかり手兵を以てこの大軍を富士川で支へました
◇――そして今川勢の雜兵であつた藤吉郎はこの戰で敵一方の旗頭である伊東日向守を槍玉にあげ花々しく初陣の功名を立てたといふ勇ましい藤吉郎の出世物語りの一節をお話し致したいと思ひます

二、寶の野原　五年　大小田哲子

◇――こゝから南の方に「寶の野原」といはれる美田を持つてゐる九郞助といふ農夫がゐました。九郞助は大變慾の深い人で、大飢饉の年にも一粒の米さへ貧しい人々に惠まうとしませんでしたが、妹富美子は大變やさしい心の持ち主で、何とかして兄の曲つた心を正しいものにしたいと心を碎いてゐました
◇――或る日の眞夜中のこと、一人の變なお爺さんが九郞助の家を訪れました。九郞助がこれを追ひかけるとお爺さんはそばの湖の中に飛込んで平氣で向岸に泳ぎつきましたが九郞助は溺れて苦しみました
◇――之を見た富美子は、きつと兄の心を正しくするから、どうか兄を救つて呉れと頼みました。お

夜八時廿分　管絃樂とピアノ

（通俗名曲定期演奏第七回）日本放送交響樂團
指揮　ニコライ・シフエルブラツト
ピアノ獨奏　福井輝子

一、『ベートーヴエン・プログラム』レオノーレ序曲第三番
『レオノーレ』は樂聖ベートーヴエン唯一の歌劇『フイデリオ』の最初の題名である『レオノーレ』は四回稱が改められそれに從つて序曲も四曲作られた、そして第四番目に『フイデリオ』と改題された、三つの『レオノーレ序曲』のうちこの第三番は一八〇六年上演當時のもので最も藝術的價値を持つのみならずベートーヴエン九つの序曲のうちでも最大傑作としてかゞやいてゐる

二、ピアノ獨奏
月光奏鳴曲　嬰ハ短調
ベートーヴエンの凡ゆる作品中で恐らくこの曲位多くの傳說を持つてゐるものはあるまい、盲目の娘のために月光に浸りながら作曲されたとかウイーンの郊外にある貴族の邸宅で月光にうかれて卽興的に作られたとか戀人への別れの手紙として作曲されたとかいはれ且つこの種の詩的傳說は廣く知られ多くの人に喜ばれてゐる、然しこれらの物語りは悉く想像であり所謂『月光の曲』なる名稱も詩人レルスターブが附したものでベートーヴエン自身は何等の標題をも與へず唯第一樂章が緩徐な幻想曲の形式である所から『幻想曲風の奏鳴曲』と言つたのみである、標題音樂と絶對音樂とは注意しないと混同される恐れが多い

三、トルコ行進曲
ハンガリーの詩人コチエビユーの戯曲『アテネの廢墟』のために作曲したのがこの曲で、東洋的な感じがする一方、作曲者の不羈不屈の氣魄が漂つてゐる怪奇な特色ある行進曲である

・講演・（午後七時半）我國における放送聽取障害防止運動に就いて　稻田三之助

稻田氏は放送聽取障害防止委員會の會長です
近年種々の電氣機械器具の使用が盛んになるにつれ、いろいろの原因でラヂオに雜音の入つてくることが年々増加してくる傾向があるのです。これはラヂオを聽く方に非常に不便なことでありますので何とかして聽取障害の雜聲を解決したいといふ意向から官民合同の放送聽取障害防止委員會といふものが生れまして種々對策を講じてゐるのです。今晩はこの放送聽取障害といふものがどんなものか、これを防止するのにどんな對策を講じたらよいのかといふやうなことをお話して皆さんによく理解して頂き放送聽取障害防止運動に協力をお願する次第であります

當代一流　爭覇血戰譜（10）

――（兩氏共一回勝二人目初手合）――
香角交香落　七段　▽小泉　兼吉
四段　▼中村　熊治

七局　圖は八六步迄の局面

『持駒』▽小泉氏　銀

九	八	七	六	五	四	三	二	一	
▽香								▽香	一
					▽金	▽王	▽角		二
		▽桂	▽歩	▽銀			▽歩		三
▽飛		▽歩		▽金		▽歩		▽歩	四
▽歩	▽歩		歩	▽歩					五
	歩	銀			歩	歩	歩	歩	六
歩		角			金	銀			七
	飛					金	玉		八
	桂							香	九

『持駒』▲中村氏　歩
待時間各七時間　消費時間　▽三時間四十九分　▼五時間五十二分

▼七五步（39分）
▽同　銀（8分）
▼六五金
▽七四步
▼七六步
▽五九角（6分）
▼五六步（3分）
▽五八飛（12分）
▼五九桂

觀戰記　七　双龍子

決戰

局面は小泉七段が八六步と一寸急ぎ過ぎたところまで、直接自分の陣形は亂さないが、敵に無上の隙を與へてしまつた、重大な悪手と言はれやう
それならこの處どう指せばよかつたか？　飛車の形を直す含みに九八飛と寄く避けるか、又は六六角と出て八三銀打ちを狙ひたかつた
中村四段は長考一番してからぢワリ七五步突き、九四飛と廻つた詞面に外ならない、と云ふになぜそれ程の大事をとつたのかと觀れば戰機は正に頂點、この步突によつて白か黒かの勝負どころの色分けが出來る程なのである
×××
これに對し小泉七段としたことが、步を補ふ意味ではあらうが七三同銀は如何にも味のない手だ、形も惡くなる
當然六七銀引きたいところであらう、如何にしても七八筋は貧弱となるので、戰ひつつも五筋に力を集注したかつた

好手の金

得たりと中村四段は六五金と强く出て銀に當てた、この金のため自然飛車の働きも强くなり、御覽の通り香落の好條件も十分整つてゐる
それでも敵に銀を持たれてゐるので飛車を睨せられるのは危險である

講評　八段　金　易二郎　日本將棋聯盟會長

中村君の七五步突きのところは八四桂、六七銀、六五桂と跳ねる手もあるが、敵から八五步突きが殘るので穩やかに銀を攻めたのは確かである
小泉君の七四步と桂に當て、銀を犧牲にしたのは少々辛い手であるが、八三銀と打つと五四同飛と廻られていけない、又六六銀と引けば七六金と進まれます〳〵不利が重なる、依つて要は金を作つて變化を求める意味である

九州郵船株式會社　釜山出帆
○博多　每日午後十一時
○對馬經由嚴原行　每月十二回午後二時　一日四日六日九日十一日十四日十六日十九日廿一日廿四日廿六日廿九日
○下關　每月六回午後六時　四日九日十四日十九日廿四日廿九日出帆
詳細は左記へ御照會被下度候
釜山府第一棧橋　九州郵船釜山出張所　電話二一四一

尼崎汽船出帆
阪神行　九州丸　七月二日　七月二日
阪神行　大東丸　七月三日　七月四日
阪神行　赤城丸　七月六日　七月七日
阪神行　玉藻丸　七月八日　七月九日
阪神行　伏見丸　七月九日　七月十日
右之通リ御座候間精々御利用願
仁川府海岸町　合名會社尼崎汽船部代理店　高杉商店回漕部　（出帆係專用電話）一〇三〇番

朝鮮郵船定期出帆
△印船客斷リ　乘客貨金低廉船中食事付
東京行　△咸鏡丸　七月廿日　門司、横濱、東京
△代船丸　七月九日　名古屋、淸水、
大阪行　丸　七月十一日　下關、神戶、大阪
濱城丸　七月一日
慶州丸　七月五日　博多、長崎、鹿兒島、
三角行
鎭江丸　七月五日
上海行　七月十五日　釜山、濟津、邊山、上海

近海郵船仁川出帆
平安丸　七月廿三日
平壤丸　七月二日　芝罘、大連、靑島
會寧丸　七月十日
岩手丸　七月二日　釜山、大連、雄基、高雄
岐阜丸　七月十日

沿岸航路出帆
海州行　慶州丸　七月三日
沿岸船　臨時出帆　延坪島臨時出帆
蘇江行　每月十回往復　龍湖島寄港
仙掌行　鳳凰丸　隔日出帆　住寶丸
甕津、九味島、白石浦臨時寄港　富田浦寄港　第一朝運丸　長谷川丸
朝鮮郵船株式會社代理店　日本郵船株式會社代理店　近海郵船株式會社代理店　大連汽船株式會社代理店
朝鮮運送株式會社　仁川支店回漕部　電話代表番號一〇四番　沿岸部八〇四番

阿波共同汽船出帆
威海衞、芝罘、大連行　利通號　七月九日午前時入港　七月十日正午時出港
威海衞、芝罘、大連行　第三共同丸　七月九日午後時入港　七月十日午前時出港
鎭南浦、大連、天津行　長山丸　七月十二日午後時入港　七月十三日午前時出港
▲朝鮮鐵道局主要驛ニテ乘客連絡運賃貨物取扱仕候
乘客切符發賣所　京城三越支店內　ジヤパンツーリストビユーロー案內
仁川海岸町　代理店　野口商會　電話二四番・一七二番

內鮮運輸仁川出帆
▲樂福丸　阪神行　七月二日　二日
▲さつき丸　阪神行　七月三日　三日
▲慶取丸　阪神行　七月四日　五日

朝鮮總督府命令航路　朝鮮北海道大連絡
大連直行（三等七圓）
仁川出帆代理店　日鮮海運株式會社　電話九〇番
朝海丸　七月十日　天海丸　七月十九日　日本海丸　七月廿三日
×印ハ樺太行　日本、北海道、樺太行（各地急行）
娛樂設備完備ス　切符發賣所　四前記各代理店並各地ジヤパンツーリストビユーロー
鎭南浦出帆　代理店　日鮮海運出張所　電話五三九番　朝海丸　七月十五日　×天海丸　七月廿四日　日本海丸　七月廿八日
仁川出帆　代理店　日鮮海運株式會社　電話五〇番　朝海丸　七月十七日　天海丸　七月廿六日　日本海丸　七月卅一日
群山出帆　代理店　群山海運會社　電話一四番　朝海丸　七月十八日　日本海丸　八月一日
木浦出帆　代理店　鮮海運出張所　電話八四番　朝海丸　七月十九日　日本海丸　八月二日
釜山出帆　代理店　釜山兒玉商會　電話四〇八番　朝海丸　七月二十日　天海丸　七月廿八日　日本海丸　八月三日
浦項出帆　代理店　浦項運輸會社　電話一三番　天海丸　七月廿一日　日本海丸　八月四日
內鮮寄港地　境、宮津、舞鶴、新舞鶴、敦賀、伏木、船川、函館、小樽、大泊
各驛命令航路　北海道＝北鮮線
北陸、北海道行　長成丸　定期
雄基出帆　代理店　國際運輸支店　電話二七番
臨津出帆　七月十五日　代理店　國際運輸支店

嶋谷汽船出帆
ジヤパンツーリストビユーロー案內所　京城三越・平壤三中井　釜山三中井・安東大和
仁川　慶田組　釜山　釜山商船組
清津雄基羅津　國際運輸會社
鮮內代理店・案內所
電話本局長一八三〇番　京城出張所
大阪商船株式會社　京城府南大門通三丁目一〇六　東京火災四階
（案內書進呈）詳細は左記へ御問合下さい
門司より神戶行大型船便多數あり（雄基清津發每日午後一時）
門司發正午　瑞穗丸　七月十一日　高千穗丸　七月十六日　蓬萊丸　七月廿一日
門司基隆直行　每五日目發　內臺連絡船
大連線【午前十時門司發　後一時神戶】　吉林丸　熱河丸　うすりい丸　ばいかる丸　扶桑丸　うらる丸　あめりか丸　こがね丸　ばいかる丸　たこま丸
切符發賣　大連內地直行　朝鮮滿洲國主要驛ニ於テ船車連絡　日滿連絡每日發
北鮮經由淸津行　河南丸　七月三十日　淸津、城津、興南　博多、長崎、鹿兒島、基隆、高雄行
龍興丸　大同丸　洛東丸　七月十六日　七月廿一日　七月十二日
新造船　龍興丸、大同丸、洛東丸　就航
北鮮、門司、阪神急行　○內鮮、臺灣　連絡優秀客船
大阪商船定期出帆
大和組回漕部　仁川港町四丁目　電話一〇五〇・二七〇番
阪神行　大黑天丸　七月七日　八日
萬世丸　七月八日　十日
各船共都合ニ依リ關門、瀨戶內海寄港仕ル可ク候

清津出帆　七月十六日　代理店　國際運輸支店　電話一八番
城津出帆　七月十七日　代理店　北鮮商船組　電話二三番
西湖津出帆　七月十八日　代理店　富田商會　電話一八番
元山出帆　七月十九日　代理店　朝鮮運送支店　電話一二〇番
內地寄港地　伏木直行、新潟、酒田、船川、青森、函館、小樽
◇各船內最新式優秀貨客船ニシテ案內書御望ミ本社及代理店へ御申越アリ次第各驛旅客案內書御送リ致シマス
神戶市神戶區明石町　嶋谷汽船株式會社

仁川汽船廣告
海州線　隔日出帆
英海線各驛ト船車連帶貨物取扱
馬山龍浦石湖　每月五回出帆
長淵線　每月五回出帆
仙掌線　隔日出帆
寄港地＝九味浦、白石浦、蘇江、龍湖島、大青島
此ノ外ニ沿岸各方面直行貨物取扱
仁川港町一丁目　仁州汽船株式會社　電話五一一番・一四〇番

御進物は美しい外装と・重寶な品物で・

資生堂石鹸の

中元御進物用（六個入・十個入）
新美術罐が出ました

十個入美術罐　一圓五十錢
六個入美術罐　九十錢

資生堂石鹸はクリーム石鹸です
これをお使ひになりますと、お肌を荒さないばかりでなく、專賣特許の原料によつて、皮膚の生地から美しくなめらかに艶々しくいたします。お化粧クリームが要らないと、どの御家庭でも、大變な御評判です

東京　資生堂　銀座

商業登記公告

商號廢止　永昌穀物商會ノ使用ヲ廢止ス
右昭和拾壹年六月參拾日登記
京城地方法院水原支廳

商業登記公告

株式會社朝鮮殖産銀行（社債變更）
昭和拾壹年六月貳拾日左記社債總額ヲ左ノ通變更ス第七拾九回社債總額金貳百九拾貳萬圓也
右昭和拾壹年六月... 日登記
京城地方法院水原支廳

法人登記公告

産業組合（設立）一、名稱　新豐里殖産契　一、事務所　扶安郡保安面新福里　右昭和拾壹年六月貳拾日登記
全州地方法院扶安出張所

全州地方法院金堤出張所